

Índice

Editorial.....	P-3
Estrategias implementadas durante el proceso socioeconómico de innovación de los emprendimientos informales en el sector alimenticio de la zona de Nicoya con la llegada de la pandemia durante los años 2020-2022.....	P-4
La extracción de piedra caliza por medio de la implementación y la explotación del sistema de los tajos en la zona de Nicoya, entre el período 2021-2022, Costa Rica.....	P-19
El impacto emocional de la literatura infantil asignada a la malla curricular en el desarrollo cognitivo y las operaciones concretas de los niños de segundo ciclo en el cantón de Nicoya, año 2022.....	P-32
Impacto del consumismo desde la globalización transnacional en las relaciones intersubjetivas y la identidad sociocultural de la juventud nicoyana del siglo XXI.....	P-47
La construcción del consentimiento electoral desde los discursos neopentecostales de 2018: un análisis a partir de la personalidad, la moral y cultura de la persona votante.....	P-58
Vivencia de los y las jóvenes con epilepsia en espacios sociales organizativos. Caso: Estudiantes de secundaria de Nicoya y Santa Cruz, año 2022.....	P-73
Impacto de la producción de melón y sandía en la Península de Nicoya durante las temporadas de 2020 a 2022: un análisis desde las dimensiones ambiente, salud, higiene y socioeconómico. Caso: Tierra Azul, 1981, SA.....	P-84
El impacto de la música contemporánea en la interacción de los jóvenes entre las edades de 14 y 17 años, en el Cantón Central de Nicoya, año 2022.....	P-97
Impacto sistémico de la globalización en la representación cultural de la cacería de animales silvestres en Nicoya, año 2022.....	P-108
La tríada vivencial de la mujer emprendedora ante desafíos socioeconómicos en el distrito de Nicoya, año 2022.....	P-119
Análisis de la aplicabilidad de la nanotecnología como posible tratamiento para el cáncer en la población costarricense, año 2022.....	P-130
Impacto social de la práctica del fútbol como proyecto económico en la población de 18 a 24 años en la zona de Nicoya, durante el período 2021-2022.....	P-145

Editorial

La edición del 2023, de la revista académica *Diálogo humanista*, refiere a la quinta vez que el Colegio Humanístico Costarricense, Campus Nicoya, se complace en socializar con toda la población, la síntesis de los proyectos de investigación de sus brillantes y esforzados (as) estudiantes.

Es así como se mostrarán doce proyectos de investigación, trabajados por jóvenes provenientes de muchas áreas de Guanacaste y zonas cercanas como Bagaces, Monteverde, Jicaral e Isla Caballo. Cada generación tiene algo que la hace diferente, en esta ocasión, fue la solidaridad en los momentos de exposición o defensa previos a las etapas finales, lo cual motivó a entregas cada vez mejores en cuanto a calidad. Además, este grupo demostró elementos a resaltar como: a) Primer generación que se interesa por la población emprendedora, clave en un momento post crisis pandémica; b) Temáticas asociadas a salud nunca antes trabajadas en el centro como el uso de la nanotecnología en el cáncer o la vivencia de jóvenes con epilepsia; c) se trabajaron nuevas líneas temáticas como la música en la población joven, la caza, la lectura en niños o el discurso neopentecostal en campañas electorales.

En esta ocasión, se puede hablar de la generación de los impactos, pues muchos de los proyectos tienen que ver en su tema con algún impacto social, cultural, ambiental u otro asociado a un fenómeno en específico. Aspecto que desde la estética se pudo haber trabajado o quizás editado, no obstante, se comprende que, en el siglo XXI, la era de los fenómenos complejos, se están produciendo verdaderos choques y estamos viendo la huella de causas micro o macro de situaciones que marcaron la realidad. De ahí que es importante comprender que se tuvo un colectivo de estudiantes que lejos de analizar solamente efectos, relaciones y procesos, entendieron que era preciso revisar todos estos dentro de períodos donde variados elementos se entrelazan para producir signos

notables que afectan especies humanas y no humanas.

Por último, se agradece nuevamente a todo el equipo administrativo y docente, así como a los padres y madres de familia, por toda la colaboración con el área de investigación y profundización en la ejecución de cada clase, tarea y trámite solicitado. Y principalmente a cada estudiante por su lucha emocional, socioeconómica y política, por su gran compromiso consigo mismo (a), con el centro y sus comunidades, por desarrollar su más grande grado de autonomía, características propias de estudiantes construyendo humanismo para la vida.

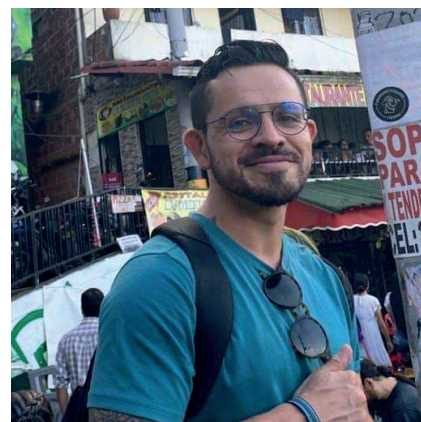

Lic. Edgar Esquivel Solís

Profesor
Colegio Humanístico Costarricense,
Campus Nicoya

Tema de Investigación

“Estrategias implementadas durante el proceso socioeconómico de innovación de los emprendimientos informales en el sector alimenticio de la zona de Nicoya, con la llegada de la pandemia durante los años 2020-2022”

Álvaro Jared Picado Calderón y Abigail Bolaños Quesada

Estudiantes a cargo de la Investigación, CHC-UNA, Campus Nicoya



Fotografía: Estudiantes a cargo de la Investigación



Fotografía ilustrativa descargada de internet.

“En América Latina el desempeño de la competencia emprendedora es bastante pobre, debido a que esta región está limitada a crear ideas innovadoras”

Resumen

El presente proyecto de tipo cualitativo y descriptivo nace como respuesta al fenómeno causado por la pandemia dentro de los emprendimientos alimenticios en el cantón de Nicoya durante el periodo más intenso de esta 2020, puesto que, luego de una revisión bibliográfica, y como resultado de la observación constante de los hechos más resaltantes, se reconoció que en este cantón guanacasteco la creación de emprendimientos es abundante, sin embargo, no existían estudios centrados en conocer la vivencia de ellos ante dificultades de modo económicas, y socioculturales que determinan la dinámica en tendencia. El estudio se respalda en la teoría de la aproximación crítica a la teoría económica propuesta por Schumpeter y en el Enfoque teórico sobre las oportunidades de mercado de Israel Kirzner. Se aplicaron tanto encuestas como entrevistas a población en general y personas emprendedoras informales.

Abstract

This qualitative and descriptive project was born as a response to the phenomenon caused by the pandemic within food enterprises in the canton of Nicoya during the most intense period of this 2020, since, after a bibliographic review, and as a result of the constant observation of the most outstanding facts, it was recognized that in this canton of Guanacaste the creation of enterprises is abundant, however, there were no studies focused on knowing their experience in the face of economic and sociocultural difficulties that determine the dynamics in trend. The study is based on the theory of the critical approach to economic theory proposed by Schumpeter and on the Theoretical Approach on Market Opportunities by Israel Kirzner. Both surveys and interviews were applied to the general population and informal entrepreneurs.

Presentación

El emprender es un tema que ha aumentado su alta popularidad en los últimos años, de tal manera que con la llegada de la pandemia COVID-19 muchas personas tuvieron que idear procesos de innovación para hacer frente a las dificultades (personales, y ocupacionales) que surgieron debido a la crisis, que como tal al presentarse ocasionó que todos se vean afectados emocional, política, económica y socialmente.

En vista de la situación, en los últimos años el emprender se ha convertido en un acontecimiento significativo para la sociedad y el estudio dentro las ciencias sociales, pues aún más con la crisis que ha afectado directamente a la economía del país, provocando a nivel nacional el desempleo de muchas personas que como solución buscaron manejar un despacho de manera informal para generar nuevas fuentes de ingreso, en virtud de lo anterior, el sector alimenticio se ha encontrado como una de las áreas más afectada, pues conlleva no solo la distribución de sus productos sino la facilitación de relaciones sociales a partir de su labor y espacios de consumo.

Antecedentes Lógicos Contextualización

El emprendedurismo aparece por primera vez en el Diccionario de las Autoridades de la Real Academia Española, en el año 1732, y es denominado como “aquella persona que realiza y lleva a cabo una operación importante” (Carmen & Viveros, 1996, p.9)., no obstante, con el pasar de los años su definición ha cambiado constantemente, sin embargo, gran parte de estas se mantienen bajo el concepto de un individuo con la capacidad de idear y asumir riesgos.

A partir de ello, este campo se ha estudiado desde diversas perspectivas teóricas, tales como: la economía, la sociología, la psicología, la antropología, la ciencia política, la adminis-

tración de empresas, la historia, entre otras que involucren a la persona emprendedora que tiene la capacidad de realizar un esfuerzo adicional para lograr su objetivo propuesto, generar proyectos nuevos o dar un valor agregado a los ya existentes.

En América Latina el desempeño de la competencia emprendedora es bastante pobre, debido a que esta región está limitada a crear ideas innovadoras, un dato a rescatar con respecto a la cultura emprendedora que nace en dicha zona es que, este surge primeramente por la necesidad, y seguidamente por oportunidad para mejorar el estilo de vida, crecimiento económico y la independización, y a los emprendedores por necesidad como aquellas personas que no han encontrado un trabajo estable.

En el caso de Costa Rica, el emprendedurismo es relativamente nuevo, pues fue hasta en el 2010 cuando el gobierno creó la primera política nacional de emprendimiento Costa Rica Emprende, a partir de ello el avance de este no se ha reflejado como algo que impactó de manera positiva o a gran escala, o por lo menos no hay estudios que demuestran esto con claridad, por ello se puede analizar que Costa Rica es un país que aún se encuentra en vías de desarrollo de la práctica emprendedora, pues sus enfoques en el esfuerzo del emprendedurismo, y que éste continúe sustentando niveles de productividad e innovación han limitado el incremento del emprendedurismo como tal, sus herramientas, accesibilidades sociales o de sustento económico, así que aproximadamente está lejos de alcanzar las condiciones necesarias para avanzar hacia una economía basada en la innovación y llegar a posicionarse entre los países líderes, sobre todo si a esto se le agrega los efectos de la pandemia que poco a poco arrojan nuevos aspectos emergentes a tomar en cuenta.

La llegada del virus SARS-CoV-2 a Costa Rica en marzo del 2020, implicó dificultades

para las poblaciones por situaciones inesperadas e inevitables que afectan al desarrollo social de la persona en relación con su función a la nación, siendo una de ellas el deterioro no solo de la salud humana, sino también de la actividad económica, cultural, y social, pese a ello el emprendedurismo se encontró como una solución de innovación para cientos de personas de todo el país costarricense.

En términos locales, en la actualidad aún no existen registros que respalden los inicios del emprendedurismo en la zona, sin embargo, en un artículo redactado por la Municipalidad de Nicoya (2021) indican que la zona posee gran cantidad de personas emprendedoras, además de señalar que mediante el Proyecto Gente se han brindado capacitaciones, y muestras de apoyo para estos.

Estado de la cuestión

Existen muchas razones por las que todo tipo de negocios prefieren la informalidad, ya que, los reglamen-

tos y leyes de los emprendimientos formales son: tener los documentos del local, contar con los equipos mínimos, pagar impuestos, entre otros. Entonces, este tipo de trabajos llegan a ser muy arduos para los emprendedores porque muchos de ellos no cuentan con los suficientes ingresos capitales para mantener un negocio.

Pero, por otra parte, los expertos consideran que, debido a las condiciones políticas actuales, es imposible que una nueva empresa sobreviva en el pago de los trámites administrativos y legales. También mencionan que las municipalidades políticamente no tienen la responsabilidad de preocuparse por las nuevas empresas. También no hay que olvidar las tasas y los impuestos que terminan siendo una barrera que impide el crecimiento a estas empresas.

Según la Encuesta Nacional de Microempresas de los Hogares (2021), durante este año surgieron varios empleos tanto formales como informales, la creación total de nuevos empleos es de 122809. Siguiendo con el texto anterior,



Fotografía ilustrativa
descargada de internet.

“Emprendedor: creador de una nueva empresa, un innovador que hace a un lado la forma habitual de hacer las cosas, el mismo que debe tener un nivel alto de liderazgo”

se podría concluir que la esperanza de vida de un trabajo es baja durante la pandemia del año 2020. Por otro lado, de tal forma Petry Lebendiker (2011) dice que, el apoyo principal para el fortalecimiento para las actividades productivas de emprender es la educación y los programas gubernamentales, las universidades han ido implementando estos nuevos programas que incentivan el espíritu y hacen crear nuevas ideas emprendedoras.

Asimismo, lo mencionan Carrasco y Castaño, (2008) citado por Gutama y Jiménez, (2019) define al emprendedor como el creador de una nueva empresa, un innovador que hace a un lado la forma habitual de hacer las cosas, el mismo que debe tener un nivel alto de liderazgo, capaz de identificar oportunidades en donde otros solo ven problemas, por esta razón los emprendedores no son gerentes ni inversores, son un tipo especial de persona, para este autor, lo más importante al momento de realizar un proyecto es la “innovación” (p.11)

Tal como se menciona en el párrafo anterior el emprendimiento en el contexto actual y con base a criterio de expertos en el tema, este es utilizado como medio para generar recursos económicos, y por ende mejorar las condiciones de vida de quienes lo gestionan. La persona emprendedora conoce sus cualidades y habilidades, también logra detectar que solicita el mercado local, es capaz de realizar algo novedoso, modificar alguna característica a un producto en proceso o ya existente, participan en la transformación de su propia vida, así como también del entorno. Por ello se dice que un emprendedor es aquel capaz de generar un negocio productivo, que contribuye con el desarrollo de la sociedad, generando empleo a terceros, con una combinación eficiente de los recursos, es alguien que organiza, administra y asume los riesgos de un negocio o empresa, es un agente de cambio.

Construcción del objeto de la Investigación

A la hora de analizar, conocer, o dialogar sobre los efectos de una crisis que afecta a la economía de los emprendimientos costarricenses se identifica que existe una gran falta de información e interés sobre los factores cualitativos en el momento en que se habla de emprendimientos, esto ha ocasionado que llegue a considerarse como un tema prácticamente “desconocido” entre la sociedad costarricense, puesto a la gran inexistencia de fuentes académicas que impliquen este tema, ya sea para comprender lo que realmente conlleva, sus causas, efectos, y motivos por los que surgen las ideas de innovar un emprendimiento.

Nicoya como algunas otras zonas de la nación practican en abundancia el emprendedurismo, sin embargo, con el pasar de los años se ha vuelto complicado el realizar investigaciones a profundidad sobre la práctica de ellos si hay poca dedicación, y solo se conoce lo superficial, por ello a raíz de esta situación se plantea una pregunta general: *¿Cómo se llevan a cabo las estrategias que se implementaron durante el proceso socioeconómico de innovación de los emprendimientos informales del sector alimenticio en la zona de Nicoya con la llegada de la pandemia durante los años 2020-2022?*, que guía al objetivo general: *Analizar las estrategias que se implementaron durante el proceso socioeconómico de innovación de los emprendimientos informales del sector alimenticio en la zona de Nicoya con la llegada de la pandemia durante los años 2020-2022.*

Ambos dirigieron la construcción de los siguientes objetivos específicos: i) Conocer los factores sociales, económicos y culturales que

influyen en los emprendimientos del sector alimenticio en la zona de Nicoya durante el periodo 2020-2022, ii) Comprender las estrategias que se implementaron durante el proceso socioeconómico de innovación de los emprendimientos informales del sector alimenticio en la zona de Nicoya con la llegada de la pandemia durante los años 2020-2022 y c) Identificar el impacto recibido por la comunidad nicoyana ante las nuevas estrategias de innovación que implementaron los trabajadores del sector alimenticio.

Marco Teórico

Quevedo (2019), genera una serie de reflexiones convenientes para este proyecto, sobre una “Aproximación crítica a la teoría económica propuesta por Schumpeter” y muestra un panorama en el cual se plantea el desarrollo económico por medio de innovaciones profundizando específicamente en el análisis de la innovación generada por el emprendedor.

A partir de esto, el autor comprende la teoría por medio de su postura sobre una categorías titulada: los emprendedores. Esta explica que todo lo que rodea al ser humano, ya sean sus actividades, la tecnología, la comunicación, los medios de producción, la economía, el empleo influyen en la generación de necesidades asociadas a bienes o recursos que no son prescindibles pero se encuentran dentro de la ambición capitalista de acumulación. Esto lleva a la toma de acciones o decisiones dentro de un emprendedurismo las cuales deben ser responsables por los intereses de mayor poder que obligan de manera directa o indirecta al ser humano emprendedor a buscar nuevas formas de innovación para adentrarse al capitalismo siempre que se tenga en vista las verdaderas necesidades y posibilidades.

Así mismo, hace referencia a las capacidades que logran desarrollar los individuos emprendedores en distintos ámbitos dentro de su negocio desde usos probados en la tecnología para producir una mercancía nueva o una ya conocida pero en forma nueva o innovadora, es decir que, en ocasiones las estrategias que llevan a cabo los emprendedores no son propias de sí mismos, sin embargo, pueden tener presente la necesidad de hacer uso de ellas en busca de beneficio propio, y del negocio en situaciones de complicidad. En continuidad de esta, se busca cumplir con el propósito de alcanzar una mejor condición en este sector y en el acceso a mejorar la calidad de vida, por otra parte se entiende que dicha teoría de Schumpeter no se enfoca en el deseo de acumular dinero o riqueza, sino más bien en mostrar el nivel de capacidad de liderazgo que posee el emprendedor para llegar al éxito.

Con respecto a lo anterior, cabe reconocer el motivo de escogencia de esta teoría expuesta por Joseph Schumpeter, y es que se debe a la directa relación que existe entre la caracterización de emprendedurismo, emprendedor e innovación, y como el innovar es fundamental para la creación o el éxito de un negocio, o como las personas emprendedoras verdaderamente comprometidas poseen ciertas conductas e intereses diversos por adaptarse a un espacio en específico.

Enfoque teórico sobre las oportunidades de mercado

Con el paso del tiempo los emprendimientos han ocupado un lugar muy importante para la sociedad, estos han venido a formar parte esencial para el crecimiento económico, cómo tal son una alternativa para combatir el desempleo, la desigualdad, la pobreza, y su principal objetivo es mejorar las condiciones de vida de las personas.

Al ser los emprendimientos una estrategia implementada por muchas personas en la actualidad, surgen interrogantes, tales como; su surgimiento, técnicas y métodos, cómo los criterios de personas especializadas en este tema, en donde expresan a su vez diferentes metodologías para llevarlo a cabo, en relación con ello la literatura muestra que existen diferentes autores que hablan sobre las diversas estrategias a implementar en el ámbito del mercado. Un ejemplo es el expositor Israel Kirzner el cual en su teoría, la teoría kirzniana, hace énfasis en que las personas empresarias deben darse la tarea primeramente de auto descubrirse, de desarrollar su potencial, además aprovechar al máximo los recursos que le ofrece el mercado local, de hacer buen uso de la perspectiva, la capacidad de análisis que realiza en el proceso de un negocio, la proyección, la visión, las metas y ganancias económicas, que podría lograr la persona emprendedora, todos estos aspectos son de gran importancia para lo que se desea conseguir (Valencia, et. al, 2011).

En conclusión, Kirzner menciona el emprendedurismo como una situación de aprovechamiento y lecciones de aprendizaje, no solo para los nuevos empresarios, sino también para aquellos que se encuentran ya establecidos, es importante recordar que los comercios son lugares por los que se debe trabajar a diario, de forma creativa, asertiva, espontánea y confiable.

Estrategia Metodológica

El enfoque es mixto, el cual se define como el proceso que “recolecta, analiza y vincula datos cuantitativos y cualitativos en un mismo estudio o una serie de investigaciones para responder a un planteamiento del problema” (Hernández , et.al, 2006, p. 755).

Además, se caracteriza por ser descriptiva en tanto busca interpretar y caracterizar lo obtenido desde la experiencia, vivencia, saber y percepción de la población participante. Con respecto a las técnicas dirigidas a la población,

se llevaron a cabo dos entrevistas semiestructuradas a dueños de emprendimientos informales, es importante mencionar que la primera entrevista realizada fue a K&L Bowls, ellos comenzaron como un emprendimiento informal en tiempos de pandemia, sin embargo, cuando tenían más estabilidad pasaron al sector formal, mientras que la segunda entrevista sí fue realizada hacia una emprendedora informal que se mantiene en este sector actualmente, en cuanto a la encuestas, ésta se dirigió a la población nicoyana o de alrededores con conocimiento en la zona, y se eligió entre la edad de más de 18 años.

Análisis de resultados, conclusiones y recomendaciones

El siguiente apartado tiene como finalidad analizar los resultados obtenidos en la aplicación de los instrumentos de investigación, a la población de Nicoya y dos emprendedores informales, cabe recalcar que antes de elaborar un análisis sobre un tema en estudio como el presente, es fundamental conocer la vivencia de los emprendedores durante la pandemia, de tal forma que las principales fuentes de información para recibir un mayor acercamiento sobre el tema fueron Luis Alfredo Chavarría Espinoza y Kristel Judith Torres Vindas dueños de K&L Bowls y Adriana Quijano Cespedes dueña de El Rincón del Asado y ROQUI repostería.

Con relación al primer objetivo de la investigación, se realizó una encuesta, y se recolectó información específica mediante entrevistas, para conocer la perspectiva de la población nicoyana en cuanto al tema.

Es importante iniciar con dos datos fundamentales a la hora de realizar el presente análisis, tales como el lugar de residencia, y la edad de la población encuestada, de tal forma que se pueda reconocer el punto de vista de las personas desde zonas exteriores a Nicoya, y diversos rangos de edad, de lo cual anteriormente se obtuvo que la



Fotografía ilustrativa descargada de internet.

mayoría de los encuestados pertenecen a la zona de Nicoya, y lugares cercanos, no obstante, estos últimos poseen cierto conocimiento de la zona pese a su visita frecuente o residencia temporal, así como también su edad, que varía en un rango de 17 a 40 años o más, agregando sobre el tema criterios de tanto la ciudadanía joven como la adulta.

Por otra parte, se logró identificar que gran parte de los emprendedores presentes en Nicoya son del sector informal, así mismo se observa que hay una relación de enlace entre los factores socioeconómicos, debido a que, las alternativas por las que se lleva a cabo la creación o el surgimiento de emprendimientos son pese a las necesidades por mantener ingresos económicos, posicionándose también como segundo lugar la necesidad de mantener un soporte económico como se mencionaba al inicio, mediante ello, se puede percibir que el emprender no surge únicamente como una técnica de superación o motivación persona, sino como un mecanismo de sobrevivencia para enfrentar dificultades económicas familiares y apoyo en los estudios.

De la misma manera, se destacan temas como el papel del Estado durante la pandemia, quien se cree debe brindar apoyo económico, y velar por el bienestar de la población en el instante que se presenten dificultades dentro de la nación que impacte a este sector social en específico, sin embargo, al realizar este cuestionamiento más de la mitad de encuestados responden que consideran el Estado costarricense no brindó ninguna ayuda económica durante este duro periodo, lo que indica que los emprendedores demuestran una vez más que su persistencia para hacer frente a un proyecto es eficaz a través de las limitaciones en cuanto a posibilidades y recursos.

El siguiente factor por mencionar, el socio-cultural, se puede visualizar o asumir fácilmente como la serie de prácticas, y comportamientos dentro de una población que se presentan de manera imprescindible, para los emprendedores, la cultura está estrechamente relacionada con ellos, de tal forma que los valores culturales que se desarrollen dentro de una comunidad

donde esté presente el emprendedurismo puede impactarle en sus comportamientos, toma de decisiones, e incluso en el entorno mediante las costumbres, y tradiciones.

Este último factor se conecta con la perspectiva de las respuestas proporcionadas en la encuesta, quienes toman como mayor afectación en esta área, el miedo al contagio, a la disminución de clientes, y de empleados, a partir de esto, se analiza que parte de los límites de los emprendedores alimenticios durante la pandemia giran en torno al miedo por ser desempleado, y buscar cómo intentar sobrevivir.

Respecto al segundo objetivo se procede a ejemplificar y explicar las diversas perspectivas con respecto a las estrategias que se han visto implementadas durante la pandemia por los emprendimientos informales del sector alimenticio, los cuales se pusieron en práctica por parte de los dueños de estos negocios, y la respuesta de la población ante ello ha sido el éxito o no de estos, siendo aquellos que se llevaron a cabo factores determinantes en la superación de una crisis en Costa Rica.

Así mismo, en el cuestionario se logran identificar respuestas donde se incluye o se relaciona la opinión personal de el o la participante sobre el crecimiento o decrecimiento de estos en función con las nuevas formas de trabajo a implementar en el periodo pandémico, un ejemplo de ello se muestra en la siguiente cita planteada por un encuestado: "Hubo un crecimiento en los emprendimientos a causa de los muchos desempleados en el ámbito laboral, entonces tenían que buscar o idear un auge para ayudarse económicamente ya sea en el estudio o por la razón que tengan una familia a la cual alimentar" por ende, el llevar a cabo nuevas formas de mantener un emprendimiento era una necesidad, pues en un caso contrario el decaimiento, o el cierre total sería la respuesta.

Cuando se habla de estrategias que se implementaron, también se habla de innovación, de nuevas formas de negocio o de desarrollar este,

en relación a lo mencionado anteriormente, dentro de la teoría de Schumpeter de la innovación se encuentra un enlace con su categoría los emprendedores y la función de innovar, de tal manera que él propone la capacidad de un emprendedor por innovar desde usos probados como la tecnología para producir algo nuevo o mejorar algo hecho, a partir del cuestionario aplicado se prueba este principio que propone Schumpeter sobre innovar con base en lo experimentado o aplicado por otros emprendedores o trabajadores en general, lo cual se logra identificar en los datos brindados mediante la encuesta, donde en ésta se muestra un panorama sobre la perspectiva de la población nicoyana el cual el 69% consideran que de las estrategias más utilizadas es la implementación de servicios de express, y seguidamente con un 62.1% la creación de contenido virtual llamativo.

Por otro lado, gracias a la información brindada por medio de las encuestas, y de los entrevistados, la población desde siempre se ha caracterizado por su consumismo, por la adquisición de bienes o de productos, sin embargo, se analiza que en cuanto a los alimentos el consumismo es inadecuado, ya que al implementarse formas de obtener todo más rápido el cliente se inclina más por esto, pues datos como el anterior se evidencia a partir de la encuesta donde gran parte de los encuestados nicoyanos prefieren el modo express que dirigirse directamente al local de compra.

En contrariedad de lo mencionado, están aquellas ideas que se oponen a la implementación de estas, y es necesario reconocer que no todas las personas que deseen emprender sin ayuda económica cuentan con el financiamiento básico para la base de este, no obstante, el 80% de los encuestados indican desde su perspectiva, experiencia, o conocimiento que el Estado costarricense no brindó ayuda económica a aquellos que querían emprender durante el periodo más intenso de pandemia, así que, se asume que una razón por la que un emprendimiento en tiempos de crisis decae se debe a la falta de financiamiento, de lo contrario podría darse pese a la falta de

implementación de ideas innovadoras o endeudamiento, evidenciando en esta cita: Las empresas que ven restringido el acceso al crédito bancario posponen los pagos a sus proveedores, que a su vez hacen lo propio, originando un efecto cascada, que es reemplazado en el medio plazo por un efecto complementario, siguiendo la restricción del crédito comercial a la restricción del préstamo por parte de las entidades financieras. (García-Marí et al., 2016, p.431)

Con el propósito de abarcar de una manera más completa y preeminente el tercer objetivo, se llevaron a cabo dos entrevistas a gerentes/jefes de los emprendimientos mencionados anteriormente, de tal manera, es importante destacar que K&L Bowls se formó en sus inicios como un negocio en el sector informal alimentario, sin embargo, con el tiempo y la buena respuesta de éste ingresaron al sector formal, mientras que por el lado de los otros dos emprendimientos desde su inicio hasta la actualidad han permanecido en el ámbito de estudio (informal).

Siguiendo con lo anterior, ambas entrevistas buscaron, y se plantearon con el objetivo de conocer la vivencia de los involucrados, donde compartieron sus dificultades recalcando esencialmente el papel de la pandemia dentro de las estrategias a utilizar, y la respuesta de la comunidad ante una crisis que afectaba a la salud humana, de tal manera que es necesario expresar la perspectiva sobre un emprendimiento alimenticio durante una crisis; y es que al ser un sector de gran cuidado porque se involucra a la salud de una persona, en tiempos de pandemia donde está aún más en riesgo es necesaria la esterilización por medio de los trabajadores dentro y fuera de la cocina, junto con los requisitos para cumplir con ello que son de suma precaución.

Así mismo Chavarría (2022) menciona en relación con lo anterior que: La mayoría de nuestros clientes son los estudiantes o universitarios, pues eso nos afectaría porque en los días feriados y vacaciones estos no van a la institución, también, los días domingos, disminuye la compra del producto a causa de la ausencia de trabaja-

dores. (Comunicación personal, 12 de octubre de 2022)

Tomando en cuenta las vacaciones estudiantiles, días feriados, y que no sea específicamente un lugar turístico, a pesar de tener gran influencia en el desarrollo de un emprendimiento en la región nicoyana, no son la razón o no tienen un impacto de gravedad para imposibilitar el desarrollo o la creación de estos.

Por otra parte, la población presente o activa en la compra de los productos alimenticios de los emprendimientos, busca adquirir los productos desde las diferentes alternativas que existen, lo que los incentiva en la implementación de servicios express, uso de redes sociales, entre otras que cumplan las necesidades que exige este mercado.

En relación con ello, el impacto de las estrategias implementadas por los emprendedurismo alimenticios, según los entrevistados con base en su experiencia, en gran mayoría causó un impacto positivo a la comunidad, y así mismo la comunidad a ellas, pues mediante los testimonios brindados se muestra un panorama donde el emprendedor debe principalmente en tiempos de crisis ajustarse a las necesidades que posee la población para recibir la respuesta deseada.

En contrariedad también están aquellos que no pudieron sobrevivir pese a la pandemia, sin embargo esto no significa que no hubiese existido algún tipo de esfuerzo por mantenerse en el mercado laboral, sino que las posibilidades u oportunidades quizá no se presentaron igual que como aquellos que sí han perdurado desde el 2020.

Por último como conclusión se percibe que la pandemia ha llevado a la persona emprendedora la necesidad de desarrollar, y estimular la creación, de buscar formas de superación, y en todas las maneras de subsistir.

Además, en cuanto a los medios de comunicación como las redes sociales, fueron esenciales durante la pandemia, así como el beneficio adquirido por el uso de éstas, ya que la pandemia ayudó abriendo nuevas oportunidades a los em-

prendimientos que tal vez necesitaban un nuevo método estratégico.

Incluso, se evidencia que muchos emprendimientos alimenticios, y no solo de este sector, no pueden subsistir sin ayuda de instituciones gubernamentales públicas que les financian económicamente.

Recomendaciones

A todas aquellas personas que deseen emprender o que pasan por momentos de dificultad en su comercio, se incentiva a que crean en sus capacidades, que sean conscientes que lo intentaron, y que son personas capaces de innovar, idear, y lograr lo que se propongan, así mismo a las organizaciones gubernamental y no gubernamentales que se encuentra en la capacidad de colaborar a los emprendimientos locales, que les brinden su ayuda, y apoyo para formar una comunidad solidaria.

Finalmente, de manera general se recomienda a las instituciones como el Instituto Mixto de Ayuda Social u otras de apoyo económico a los emprendedores, llevar a cabo sus funciones, y brindar ayuda a las personas que la soliciten en cuanto presenten necesidades económicas o de apoyo para realizar un proyecto u continuar con el establecido.

Lista de Referencias

Alberti, A., Bageneta, M., Bardomás, S., Blanco, M., Bober, G., Casas, V., Clemenceau, L., Del Águila, A., Delfini, M., Drolas, A., Gómez, V., Krepki, D., Lombardi, J., Kelly, M., Macías, M., Mott, M., Montes, J., Neiman, G., Neiman, M., ... y Wolpowicz, J. (2020). El trabajo en tiempos del COVID-19. Consejo Nacional de Investigaciones Científicas y Técnicas. El trabajo en tiempos del COVID-19 | CONICET

Araya, L y Pedreros, M. (2013). Análisis de las teorías de motivación de contenido: una aplicación al mercado laboral de Chile del año 2009. *Revista de Ciencias Sociales*, 142 (pp. 45-61). <https://www.redalyc.org/pdf/153/15333870004.pdf>,

Asencio, J. P. (2020). ¡Emprendimiento en tiempos de Pandemia y su Supervivencia! *Empresarial & Laboral*, parr. 4-15. ¡Emprendimiento en tiempos de Pandemia y su supervivencia! - *Revista Empresarial & Laboral*

Banco Mundial. (2015). Emprender esta de moda en América Latina. <https://www.bancomundial.org/es/news/feature/2015/09/30/emprender-esta-de-moda-en-america-latina>

Burgos, R. y Villar, L. (2016). *Revista Caribeña de Ciencias Sociales*. Los emprendimientos desde la perspectiva histórica, económica y social, en el escenario mundial y del Ecuador, párr. 22. <https://www.eumed.net/rev/caribe/2016/08/emprendimientos.html>

CEPAL. (2020). La pandemia del COVID-19 y su efecto en las tendencias de los mercados laborales. La pandemia del COVID-19 y su efecto en las tendencias de los mercados laborales (cepal.org)

Chávez, M. y Fonseca, R. (2015). Emprendedurismo en costa rica: estancamiento en la transición a la innovación. *Economía y Sociedad*, 20(48). <https://repositorio.una.ac.cr/handle/11056/18002>

ENAMEH. 2021. Empleo en las microempresas de los hogares por año y estabilidad según sector de actividad económica. (2021). Encuesta Nacional de Microempresas de los Hogares. reempleoenameh2021-01_2.xlsx (live.com)

García, J., Sánchez, J. y Tomaseti, Eva. (2016). Fracaso empresarial y efectos contagio. Un análisis espacial para España. *Scielo*, 83(330). https://www.scielo.org.mx/scielo.php?script=sci_arttext&pid=S2448-718X2016000200429

Gutama, M. G. y Jiménez, P. S. (2019). El emprendimiento y su evolución como una

alternativa laboral en el contexto latinoamericano: una revisión de literatura [Tesis de pregrado, Universidad de Cuenca]. *Archivo digital*. <https://dspace.ucuenca.edu.ec/bitstream/123456789/31772/1/EL%20EMPRENDIMIENTO%20Y%20SU%20EVOLUCIÓN%20COMO%20UNA%20ALTERNATIVA%20LABORA.pdf>

Mayorga, G. (2020). HackCovid 19CR: Más de 400 emprendedores iniciaron el desarrollo de soluciones a 19 problemas relacionados a la pandemia. Universidad de Costa Rica. <https://www.ucr.ac.cr/noticias/2020/04/03/hack-covid19cr-mas-de-400-emprendedores-iniciaron-el-desarrollo-de-soluciones-a-19-problemas-relacionados-a-la-pandemia.html>

Medina, A. (2021). 2020, el año de la supervivencia de los emprendedores mexicanos. *Forbes*, parr. 3-7. 2020, el año de la supervivencia de los emprendedores mexicanos (forbes.com.mx)

Ramirez, D. (2021). *Emprender o morir: Análisis de la influencia del capital económico, social y cultural en la conformación de los agentes emprendedores en Costa Rica (2014-2018)* [Tesis de pregrado, licenciatura, Universidad de Costa Rica]. *Microsoft Word - Lebendiker, Marcelo y Petry, Petra- El emprendedurismo en Costa Rica.docx (conare.ac.cr)

Teran, E. y Guerrero, A. (2020). Teorías de emprendimiento: revisión crítica de la literatura y sugerencias para futuras investigaciones. *Revista Espacios*. 41 (7). *Revista ESPACIOS | Vol. 41 (07) 2020*

Quevedo, F. L. (2019). Aproximación crítica a la teoría económica propuesta por Schumpeter. *SciELO*, 12(20), párr.16-28. Aproximación crítica a la teoría económica propuesta por Schumpeter (scielo.org.bo)

Valencia, P. y Patlán J. (2011). El empresario descubridor de oportunidades de mercado. Puntos centrales de la teoría de Kirzner. *TEC Empresarial*, 5 (1). p.31-38. <https://dialnet.unirioja.es/descarga/articulo/3619079.pdf>

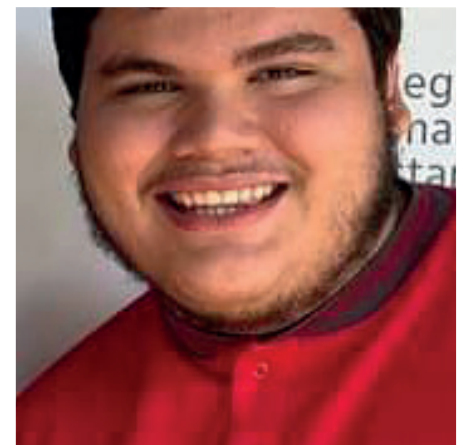

Tema de Investigación

“La extracción de piedra caliza por medio de la implementación y la explotación del sistema de los tajos en la zona de Nicoya, entre el período 2021-2022, Costa Rica”

**Víctor Daniel Chavarría Jiménez,
Arturo Monge Paniagua y Pamela Campos Ajoy**
Estudiantes a cargo de la Investigación, CHC-UNA, Campus Nicoya

Resumen

El objetivo de esta investigación fue comprender la dinámica de la implementación y la explotación presente del sistema de los tajos en la zona de Nicoya en tres ámbitos de central importancia como lo son: el económico, social y ambiental, durante el período 2021-2022. Lo anterior debido a que se ha evidenciado un mayor movimiento de maquinaria, explotación y contaminación surgidos de la extracción de este material y una gran ausencia de estudios sobre este fenómeno. De ahí que se utilizó para su marco teórico la revisión del Capitalismo de Adam Smith, la Destrucción del ambiente de Pengue y una Crítica hacia el neoliberalismo de David Harvey. Posteriormente, se consideró que el estudio era de carácter mixto, descriptivo y explicativo, por lo cual, se planteó la posibilidad de aplicar tanto observación como entrevista. Por último, se logra concluir que no hay un control sobre dicha actividad, pero sí un olvido legal que influye en lo socioeconómico y socioambiental principalmente, sobre todo si se toma en cuenta que el nivel de productividad y rentabilidad de la actividad en una zona económicamente vulnerable, la vuelven más compleja y difícil de tratar. Cuestiones que obligan al ejercicio de la construcción y formulación de un plan que atienda los efectos de corto, mediano y largo plazo que se generan.

Abstract

The objective of this research was to understand the dynamics of the implementation and present exploitation of the pit system in the Nicoya area in three areas of central importance: economic, social and environmental, during the period 2021-2022. This is due to the fact that there is evidence of increased movement of machinery, exploitation and contamination arising from the extraction of this material and a great absence of studies on this phenomenon. Hence, a review of Adam Smith's Capitalism, Pengue's Destruction of the Environment and David Harvey's Critique of Neoliberalism were used for its theoretical framework. Subsequently, the study was considered to be of a mixed descriptive and explanatory nature, and therefore, the possibility of applying both observation and interview was considered. Finally, it was concluded that there is no control over this activity, but there is a legal oversight that mainly influences the socioeconomic and socio-environmental aspects, especially if we take into account that the level of productivity and profitability of the activity in an economically vulnerable area make it more complex and difficult to deal with. These issues require the construction and formulation of a plan that addresses the short, medium and long term effects generated.



Fotografía ilustrativa descargada de internet.

“A 1998 se encontró un dato brindado por la Universidad Nacional de Costa Rica que, aunque breve es muy relevante, este menciona que el uso de piedra caliza fue industrial en la década de los 90, pues el país presentaba enormes reservas de este material”

Presentación

La presente investigación aborda el tema de la extracción de piedra caliza por medio de la implementación y la explotación del sistema de los tajos en la zona de Nicoya 2021-2022. Al respecto, tajo se define como una instalación diseñada para la extracción y tratamiento de minerales, estos lugares usualmente privados se hallan principalmente en una montaña, estas mismas ya han sido agrietadas hasta un punto donde el interior ya es visible, ahí se extraen materiales de origen rocoso que se utilizan para tipo de construcción de infraestructuras.

A modo de justificación, personalmente el investigar este fenómeno es relevante ya que se busca aportar conocimiento a la comunidad sobre algo tan presente, pero sin el renombre que debería. Socialmente, importan las interacciones tanto positivas como negativas que tienen las personas relacionadas directa o indirectamente al tajo, pues en ella se revela el tipo de acción ambiental o por el contrario antropocéntrica. Y científicamente, la relevancia recae en la biología y el impacto sobre la naturaleza, ya que estos procesos afectan a los factores bióticos y abióticos del lugar en gran forma y en la química ya que se trabajan con los carbonatos de calcio que son las calizas. Todo lo anterior envuelve este desconocido fenómeno, en un sistema complejo sobre el cual generar conocimiento novedoso.

Antecedentes Lógicos Contextualización

Primeramente, es importante recalcar que la extracción y comercialización de piedra caliza se ha llevado a cabo durante muchos años. Sin embargo, la actividad se vio altamente potenciada con la llegada de la empresa más grande de la zona en 1991, Pedregal, que además es un momento clave, pues se está pasando por un periodo de auge de la globalización. Los cerros nicoyanos pre-

sentaban una calidad de producto alta, lo que encaminó a una era prospera en la extracción y venta de estos materiales. Avanzando un poco a 1998 se encontró un dato brindado por la Universidad Nacional de Costa Rica que, aunque breve es muy relevante, este menciona que el uso de piedra caliza fue industrial en la década de los 90, pues el país presentaba enormes reservas de este material.

Al ser tan provechosa esta actividad la administración Monge expuesta por Arauz 2014 propone incrementar la producción minera del país, para que pasara de un 1% a un 5% del Producto Interno Bruto (PIB), todo esto por medio de un nuevo código de minería que impulsaría la actividad minera, pero que a su vez no afectaría a gran escala el ambiente. Sin embargo, a toda acción corresponde una reacción, y por supuesto que existen afectaciones en distintos ámbitos provocadas por esta actividad. En el ambiente en cómo el paisaje del tajo se ha visto degradado con el tiempo por la extracciones realizadas, en la salud con un dato de residuos calcáreos encontrados en el agua y de forma social con la contaminación sónica a las zonas más aledañas al tajo, producto de las detonaciones que ocurren a cualquier hora. Y todo esto lleva a que la Fiscalía Penal Ambiental en el 2016 paralice de forma temporal el tajo por todas las afectaciones de este, sin embargo, no llegó a nada y se reanudó la actividad tiempo después.

Se evidencia que las empresas toman ventaja de la situación y con tal de generar ganancias se prioriza la economía antes que el ambiente, sin embargo, y tal y como lo propone la Voz de Guanacaste (2018), el material extraído e importado es vital, debido a su utilidad para industrias constructoras, además de ser fuente de gran cantidad de empleos y relevante al generar ganancia al gobierno local y nacional. Por lo que al pensar en soluciones es necesario tener en cuenta ambos puntos de vista. Lo que sí queda claro, a través de los datos recolecta-

dos, es que a nivel histórico es escasa la información y seguimiento sobre este fenómeno.

Estado de la cuestión

En este proceso de análisis inicial, se obtuvieron dos estudios internacionales, el primero corresponde a las Condiciones laborales de México (2018), donde se menciona que hay una precarización de los trabajadores debido a que las condiciones de salubridad de los establecimientos no son siempre óptimas para laborar. Asimismo, este estudio logra evidenciar como en muchos casos estas instituciones que manejan los tajos deberían de tener todos los reglamentos y leyes para tener un apropiado y adecuado ambiente laboral que no pueda llegar a afectar tanto a sus funcionarios como a los trabajadores.

Otro de los estudios importante, se presenta sobre las condiciones ambientales en Colombia, el autor Ipbes (2019), expone que el problema de la extracción de recursos no metales se está volviendo un gran problema para todos los recursos

bióticos y abióticos del lugar, debido al abundante uso de químicos sin ninguna regulación, para hacer el proceso de extracción más sencillo, lo que ha generado afectaciones en la calidad del agua que tiene grandes repercusiones en las comunidades aledañas.

A nivel nacional, se obtuvieron dos estudios, en el cual, el primero es la tesis de la Facultad de Derecho de la Universidad de Costa Rica, donde se explica el derecho real administrativo de concesión de la explotación de canteras y cauces de dominio público en el país. Asimismo, este estudio menciona como el derecho minero ha quedado rezagado en el ámbito normativo, debido a que hay una innovación en las máquinas y herramientas que facilita la extracción, lo que produce irregularidades y vacíos normativos, ante la realidad compleja que se muestra en relación con la de otras épocas.

Por consiguiente, en la Región Chorotega se menciona que se explotan gran variedad de materiales geológicos, siendo las calizas el material de mayor importancia. “Este material abarca el



Fotografía ilustrativa descargada de internet.

50,3% de la producción total del periodo 2017, sin embargo, durante el periodo del 2018-2019 este abarca el 40,52% de la producción total” (Ramos, 2018, p. 6). Además, algunos de los lugares en que más se destaca esta actividad son en Nicoya y Abangares.

Construcción del objeto de la Investigación

Los anteriores estudios, revelan la complejidad del fenómeno, pues la extracción de estos materiales es multicausal y multiefecto, ligado a un contexto de globalización y de crisis ambiental que hace de este estudio, un proyecto necesario de atender. No obstante, el vacío de información presente en la investigación es debido a falta de información del tema en Costa Rica o más específicamente en el cantón, esta razón es suficiente como para ser el objetivo del proyecto, debido a que Nicoya es una región que por las mismas problemáticas, como la falta de oportunidades en las periferias ha sometido en parte a la población, por otro lado, el verdadero objeto de la investigación tiene que actuar en conjunto con los campos base de la investigación, el social, ambiental y económico, cómo se relacionan y se integran en un mismo fenómeno, por ese motivo a lo que se le va a dedicar a este escrito es a la dinámica que enfrentan los procesos de la implementación y explotación de la piedra caliza en la zona de Nicoya en los campos anteriormente planteados, con un enfoque principalmente económico.

De esta manera, surgió como pregunta general: *¿Cuál es la afectación que ha desarrollado la implementación y la explotación del sistema de tajos en la zona de Nicoya en los ámbitos económicos, sociales y ambientales en la población en el periodo 2021-2022?* La cual deparó como meta central: *Comprender la dinámica de la implementación y la explotación presente del sistema de los tajos en la zona de Nicoya en los ámbitos económicos, sociales y ambientales en la población en el periodo 2021-2022.* Dando paso a los siguientes

pasos específicos: a) Reconocer las complicaciones que enfrentan las poblaciones cercanas a los tajos de extracción de piedra caliza en actual funcionamiento, b) Identificar el impacto que el tajo ha producido en el paisaje natural producto de la implementación y extracción de piedra caliza y c) Analizar las implicaciones económicas que la extracción de piedra caliza ha producido en la influencia que ha generado en el sector de empleo.

Marco Teórico

En esta etapa, el objetivo principal es el definir una serie de teorías las cuales desarrollan el fenómeno para una mejor aproximación al fenómeno en estudio.

Capitalismo clásico postulada por Adam Smith (1994): El capitalismo de Adam Smith es complejo, pero se puede resumir de la siguiente manera, el mercado trabaja con una oferta y una demanda la cual es regulada por una mano invisible, esa mano, es la relación que existe entre el consumidor y el vendedor, donde nadie debe intervenir, el capitalismo clásico ideal es aquel negocio que posea los siguientes aspectos para ser vigentes en el mercado, la mano de obra, el capital, los métodos de producción y la materia prima. Los métodos de producción manifiestan mayor importancia con respecto a la investigación, aquella empresa que logre controlar esto va a poder entregar un producto de mayor calidad a menor costo, posicionándose en el mercado de forma sólida. Se relaciona con el proyecto en una amplia forma, ya que, al utilizar los tajos ya industrializados de la zona, se cumplen las características de la teoría, el tajo de más renombre, por ejemplo, esta empresa posee los métodos para poder maximizar las ganancias en todos los sentidos, mano facturación, transporte y extracción

Destrucción del ambiente por la generación de ganancias, de Pengue: La teoría de Pengue trabaja en dos formas, la primera de ellas explicando cómo los grandes inversores están dispuestos a saltarse todos los posibles problemas que se

generen siempre y cuando exista una ganancia en la conclusión de proyecto, por el otro lado, dice que el daño provocado simplemente se trata de un fallo en los sistemas reguladores, que se vendrían presentando desde un inicio, porque si no existiese ese error, todo proceso se llevaría con normalidad y el recurso se vería en balance con la extracción.

Continuando con el hilo, la privatización de los recursos naturales “El aire no es privatizable porque no se puede controlar su uso” (Pengue, 2021, p. 243), es decir, aquel que posea el poder sobre los recursos podrá decidir que hacer con los mismos y cómo explotarlos a su gusto, turismo ecológico, explotación o servicios ambientales lo que también hace similitud con el extractivismo. La relación con el proyecto recae en cómo se consiguió un beneficio a las montañas, en el momento que se decide su explotación y no un uso agrario ecológico, por ejemplo, esta actividad ha tenido su “recompensa” debido a que ya han transcurrido tres décadas desde la apertura de la concesión más grande.

Crítica hacia el Neoliberalismo David Harvey: La teoría de David Harvey hace una crítica acerca de cómo el ser humano está mostrando un desinterés hacia el ambiente y como algunas actividades han producido el agotamiento y limitación de recursos obedeciendo a la economía. La economía política puede ser un término cuanto menos confuso, pero al simplificarlo se expone lo siguiente: políticas es sinónimo de reglas y economía es la ciencia de la capitalización, lo que es igual a que todo en esta vida tiene un valor. A manera de síntesis los tajos son la capitalización de la naturaleza encarnada, sus rocas, compuestos químicos, madera, fuentes de agua, todo eso tiene un valor, lo que se verá influenciado en un producto final.

Metodología

El tipo de investigación descriptiva, de campo y con un enfoque mixto, pues se buscó tener tantos datos numéricos, pero principalmente se trabajó con

las opiniones y percepciones de la población y distintos profesionales. De ahí que las técnicas aplicadas fueron: la observación no participante en la zona de modo que se logaran identificar cambios en el paisaje o entorno, seguido, la entrevista a personas de la comunidad como a profesionales permitió un acercamiento clave con la información desde la vivencia, experiencia y saber y por último la encuesta preciso estadísticas e información concreta desde el conocimiento de parte de la población nicoyana.

Análisis de resultados, conclusiones y recomendaciones

Las complicaciones que enfrentan las poblaciones cercanas a los tajos de extracción de piedra caliza en actual funcionamiento.

La Voz de Guanacaste menciona una serie de testimonios sobre las vivencias de las personas al momento que en estos tajos ejecutan sus actividades de extracción, el siguiente testimonio es de una vecina de Barrio los Ángeles que menciona la problemática de salud y de contaminación sonora.

Esto afecta demasiado, a los niños les da asma, también las explosiones que hacen muchas veces son fuertes y alarman a la población. Se han enviado cartas a la municipalidad y no se ha podido hacer nada, es muy difícil. (La Voz de Guanacaste, 2018, parr. 2)

Por otro lado, el 30 de septiembre del 2022 se logró hacer una entrevista al Coordinador de la región Chorotega, que hizo un diagnóstico acerca de la producción minera en Guanacaste: El entrevistado comentó: que hay dos ópticas importantes a la hora analizar el impacto que ha producido los Tajos. El primero es el impacto positivo, la generación de empleo a la zona, el pago de impuestos y los seguros sociales, además, ayudan al sector educativo, a las comunidades colaborando con materiales de construc-

ción para diversas funciones, sin embargo, no se pueden dejar de lado las afectaciones como el polvo o ruido por el quebrado de la roca, contaminación paisajística y la presencia de maquinaria pesada en carreteras

Por consiguiente, se hizo una entrevista a un ingeniero forestal, él indicó que una de las causas de las grandes cantidades de polvo que se generan se debe al degradamiento de la cobertura de las montañas efecto de la extracción. Finalmente, el 4 de septiembre del 2022 se presentó a la población una encuesta para conocer sus perspectivas acerca de la actividad. Entre algunos de los aspectos que mencionan: la contaminación sónica, las nubes de polvo que generan los tajos producen problemas respiratorios, asma y alergia. Asimismo, los tajos afectan a la calidad y color del agua, puesto que el sabor es muy extraño.

Conclusión. Entre más la sociedad se vuelve materialista, va a haber más problemas ambientales, sociales y económicos. Conforme vayan llegando este tipo de actividades, las nuevas generaciones van a presentar un mayor desinterés total hacia la naturaleza. Esto mismo se mencionaba en la teoría de David Harvey: Algunas afectaciones en la calidad del aire que se respira, del agua que se bebe y de la comida que se come es producto por la lamentable aproximación materialista y consumista al mundo que está produciendo toda clase de agotamientos de recursos y degradación medioambiental (David Harvey, 1996, p.156).

Recomendaciones. 1) Se insta a la empresa que tome medidas para controlar el ruido, el polvo que se está produciendo. 2) Se insta al Ministerio de Salud que haga un mapeo o visita a las personas afectadas para ser tratadas. 3) Se le solicita al gobierno local que abra espacios para que las poblaciones nicoyanas puedan ir a presentar sus disconformidades sin ningún problema.

El impacto que el tajo ha producido en el paisaje natural producto de la implementación y extracción de piedra caliza.

Según el informe de labores (2019) en el cantón de Nicoya hay ocho concesiones a cielo abierto, de donde se aprovecha la riqueza geomorfológica, que se define como la gran variedad de rocas aprovechables como las calizas, dolomitas y los minerales metálicos. Todos estos tajos poseen una característica en común que es la necesidad de deforestar para poder empezar con alguna actividad, lo cual no debe ser satanizado porque en el mundo actual es necesario para la expansión del ser humano, no obstante, la cuestión está en el tipo de uso antropocéntrico que se le puede dar.

Esta deforestación obliga al desplazamiento de las especies ya sea en dirección a parques nacionales o refugios de vida silvestre, las vías que utilizan estos animales para llegar ahí se llaman corredores biológicos, los tajos suelen estar ubicados en las serranías que posean los materiales de interés, obstruyendo así los corredores biológicos de una parcial o total, con respecto a esto se le preguntó a un ingeniero forestal sobre este tema y su respuesta fue la siguiente.

Estamos interrumpiendo un corredor biológico natural que existió por muchos años, ahora es menor porque cada vez es más grande el tajo, un corredor biológico se llama cerros de Jesús-Diría, que es el corredor biológico que conecta los cerros de Jesús como el Parque Nacional Diría entonces ahí lo único que estamos permitiendo una ruptura muy fuerte, que en algún momento causará nuevamente la pérdida de una especie o quizá ya hemos perdido alguna especie que no sepamos que es autóctona de esa zona ese sitio específico (Jiménez, comunicación personal, 19 de septiembre, 2022)

Este aporte fue importante, cómo es posible que un tajo se haya desarrollado a un nivel industrial y que se haya interrumpido el corredor, con esta duda presente se le consultó al Coordinador minero de la región chorotega, ¿Qué pasaría si un tajo interrumpiera con uno de estos corredores?



Fotografía ilustrativa descargada de internet.

Una de las instituciones a las que se le consulta si una concesión puede establecerse o no en un determinado lugar, es el SINAC. Si se indica que existe un Parque Nacional, Reserva Biológica o alguna otra Área de Protección; entonces no se permite o se niega la solicitud de la concesión, en caso de que SINAC indique que no existe ninguna área de protección, se continúa con el trámite de la concesión (Ramos, comunicación personal, 30 de septiembre, 2022).

Conclusiones

En definitiva, esta es una problemática que puede ser tratada y balanceada, más los intereses de producir más para el mercado es algo que influye mucho en el veredicto final, en definitiva. De ahí que se vea invisibilizada y en la necesidad de capitalizar a como dé lugar, el posible incremento de tajos en Nicoya no es algo que vaya a detenerse, ya lo decía Adam Smith y así se puede llegar a interpretar, si una actividad es productiva y rentable, no es de esperar que todos la quieran realizar.

Además, la relación entre los tajos y los entes encargados de brindar los permisos en términos de papeles, que por cierto es bastante rigurosa y protocolaria, debido a que establecer una concesión es un proceso arduo y muy delicado, pero una vez concluido este proceso, existe un desinterés paulatino por estos ministerios. Ya se aludió a una contradicción anteriormente donde se connota un abandono sistemático de las regulaciones y visitas de estas instituciones, porque antes donde existía una cantera artesanal que no tenía mayor afectación a un corredor biológico por ejemplo, ahora se lidia con una industria que no puede ser tratada con las mismas regulaciones con las que se trató a la pequeña cantera 30 años atrás, porque se estaría diciendo por parte de las mismas instituciones que ese corredor biológico nunca haya existido.

Recomendaciones. 1) A la Municipalidad de Nicoya se le pide mayor mano dura al momento de otorgar concesiones a diferentes entes. 2) Inspecciones cada mes por parte de insti-

tuciones gubernamentales para corroborar que estén siguiendo las pautas de conservación. 3) Fomentar a estas instituciones a poseer un profesional en biología o veterinaria que determine qué tan saludable está la población animal del lugar. 4) Modificación de las regulaciones sobre las canteras de la región, que sean capaces de acoplarse nuevamente a las actividades más intensivas que se llevan a cabo. 5) Llevar a cabo revisiones periódicas de los tajos de una forma más recurrente, como el revisar permisos de concesiones, tributación y apego a las leyes.

Las implicaciones económicas que se han generado producto de la extracción de piedra caliza.

Se realizó una encuesta en la que se obtuvo que gran parte de la población es consciente de que se generaría una problemática si se detiene el funcionamiento de estas instituciones, esto claro es posible observar en las variadas y diversas formas en las que esta actividad beneficia a los trabajadores. Ejemplo de ello son los mecánicos encargados de revisar y velar por las mejores condiciones de la maquinaria, la red ministra que comprende a los ejecutivos, las personas encargadas del transporte de materiales como la arena y piedra caliza, los encargados de explosivos, los que realizan publicidad y comercializan la imagen de la compañía, las empresas que alquilan maquinaria pesada debido a su elevado precio a estas instituciones, servicios públicos como los taxis por el transporte de personal y hasta el mismo combustible.

Otro dato de gran relevancia conversado durante una entrevista trata de un artículo del código de minería específicamente el número 40, este es bastante interesante, pues evidencia cómo el tajo contribuye a la economía cantonal. Esto debido a que el artículo menciona que los concesionarios de canteras deberán pagar a la municipalidad un equivalente al 30% del total de impuestos de ventas que deberían de saldar, esto por temas de venta de los materiales extraídos. Sin embargo, en dado caso de que no se produzca venta y por consiguiente los materia-

les sean destinados a fines industriales del mismo concesionario, se deberá de pagar un monto de 40 colones por metro cúbico extraído. Monto que anualmente es actualizado con el índice de precios al consumidor calculado por el INEC.

Conclusiones. No se pueden negar los hechos, este tipo de actividades son de gran ayuda económica para parte de la población, desde la venta de material para la economía hasta la gran cantidad y variedad de áreas que se ven beneficiadas por el mismo. Sin embargo, también es posible optar por otro tipo de actividad que, aparte de ser mejor vista en cuanto a bienestar social, pueda tener un equilibrio y no un deterioramiento del ambiente por parte de la economía.

En definitiva, la eliminación de este tipo de actividades queda descartada de momento, debido a la gran demanda de recursos que estas proveen, sin dejar de lado la inmensidad de mercado laboral que se vería en afectación por el mismo motivo. A fin de cuentas, el ambiente siempre se ha visto afectado para generar ganancias y aumentar la economía, tal como lo propone la teoría de Pengue (2021), sin embargo, no es posible solo ignorarlo, puesto que claramente es una problemática, por lo que es necesaria una solución sostenible o un tratamiento de esta. Una solución puede encontrarse al buscar planes o métodos de extracción que no sean tan perjudiciales para el medio ambiente, además de un buen plan con respecto al manejo de desechos que esta actividad produce.

Recomendaciones

1) Al requerir nuevos métodos con respecto al cuidado del ambiente, sin la necesidad de bajar la economía, cerrando estas actividades, se recomienda la búsqueda de mano de obra innovadora, para un nuevo espacio que vele por nuevos proyectos que contribuyan tanto al sector laboral pero sin olvidar al sector ambiental. 2) Se recomienda ampliar y fomentar la salud ocupacional de este tipo de actividades, para que de este modo aumente la población interesada y por ende el empleo. 3) Mayor transpa-

rencia con el pago de impuestos y cuando no se produce venta con el fin de dar cuentas de una buena utilización de recursos y un beneficio a la economía local. 4) Implementar políticas que ofrezcan mayor prioridad de trabajo a pobladores locales con el fin de contribuir y fomentar el empleo. 5) Revisar por parte de las autoridades municipales u otros grupos organizados de la zona, los discursos de desarrollo que se están implementando y su coherencia con el impacto que ha tenido la práctica de los tajos en Nicoya. 6) Se le solicita a los encargados de trasladar materiales el utilizar vehículos especializados para el mismo, donde el material sea transportado de manera cerrada para evitar un impacto a nivel ambiental como lo puede ser la contaminación del aire producto del polvo.

“ Esta es una problemática que puede ser tratada y balanceada, más los intereses de producir más para el mercado es algo que influye mucho en el veredicto final, en definitiva. De ahí que se vea invisibilizada y en la necesidad de capitalizar a como dé lugar, el posible incremento de tajos en Nicoya no es algo que vaya a detenerse”



Fotografía ilustrativa descargada de internet.

Lista de Referencias

- A. (2012). Tribunal Ambiental Ordenó Cerrar Quebrador De Pedregal En Nicoya. UCR. <https://kioscosambientales.ucr.ac.cr/noticias/noticias-ambientales/1413-tribunal-ambiental-ordeno-cerrar-quebrador-de-pedregal-en-nicoya.html>
- Arauz, A. J. (2014). Evolución e involución de la actividad minera aurífera en Costa Rica durante las pasadas tres décadas.- Rev. Geol. Amér. Central, Número Especial 2014: 30 Aniversario: 29-37, DOI: 10.15517/rgac.v5i1i1.16547
- Berrangé, J. P., & Mathers, S. J. (1990). Los materiales industriales no metálicos de Costa Rica. Revista Geología América central, 11, 85–89. <https://revistas.ucr.ac.cr/index.php/geologica/article/download/13032/12303>
- Bienvenidos a La Voz de Nosara. (2012). La Voz de Nosara. https://www.vozdeguanacaste.com/i/archivos/05_12/05_12_regionales_21.html
- Comportamiento de exportaciones de no metálicos realizadas en el año 2017. (2018, febrero). https://www.google.com/url?sa=t&rct=j&q=&esrc=s&source=web&cd=&ved=2ahUKEwiOlq-u_bX-zAhUIVTABHecgAc8QFnoECAcQA-Q&url=http%3A%2F%2Fwww.geologia.go.cr%2Feducativo%2Ffolletos%2Fexportaciones_2006_2009.pdf&usg=AOvVaw2KOa2Zd-YOzo5-t-5XZHyil
- Corporación Pedregal. (2020). Información sobre Corporación Pedregal. LinkedIn.com. <https://www.linkedin.com/company/corporacion-pedregal/>
- Harvey,D.(1996). justicia , naturaleza y la deferencia https://traficantes.net/sites/default/files/pdfs/PC18_Harvey_web.pdf https://traficantes.net/sites/default/files/pdfs/PC18_Harvey_web.pdf
- Harvey,D.(2007).Breve historia del neoliberalismo <http://invexped.udistrital.edu.co:8080/documents/40587/88535/Breve+Historia+del+Neoliberalismo>
- Pengue, W. A. (2021, 26 noviembre). Tajos en la tierra : miradas sobre la explotación del ambiente y los recursos naturales en la Argentina. Universidad Nacional de General Sarmiento. <http://repositorio.ungs.edu.ar:8080/xmlui/handle/UNGS/843>
- Ramos,D.(2018).Diagnostico region Chorotega periodo 2018-2019[http://www.geologia.go.cr/mineria/regiones_mineras/informes/2018-2019/DIAGNOSTICO%20MINERO%20REGION%20CHOROTEGA,%202018-2019%20\(002\).pdf](http://www.geologia.go.cr/mineria/regiones_mineras/informes/2018-2019/DIAGNOSTICO%20MINERO%20REGION%20CHOROTEGA,%202018-2019%20(002).pdf)
- Smith, A. (1994). La riqueza de las naciones (1.a ed., Vol. 1). El libro de bolsillo.

Tema de Investigación

“El impacto emocional de la literatura infantil asignada a la malla curricular en el desarrollo cognitivo y las operaciones concretas de los niños de segundo ciclo en el cantón de Nicoya, año 2022”

**Isabela Vargas Reyes, Gabriel Ortega Vásquez
y Sebastián Hernández Martínez**

Estudiantes a cargo de la Investigación, CHC-UNA, Campus Nicoya

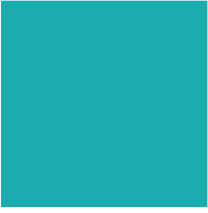
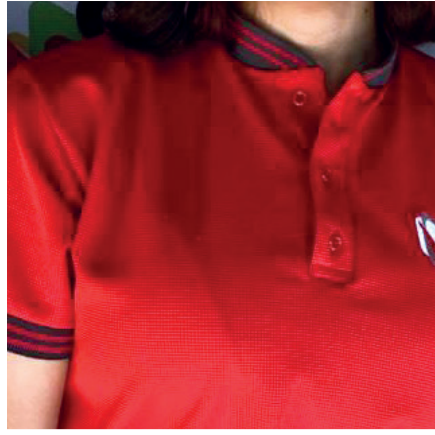

Fotografía: Estudiantes a cargo de la Investigación

Resumen

Los rezagos estudiantiles de los últimos años, en conjunto con el impacto de los mismos por sobre la población estudiantil, y la influencia sobre los métodos educativos más específicamente del área literaria, son realidades crueles, que tanto niños como jóvenes de secundaria, se han visto obligados a enfrentar por un fallo continuo del sistema. Es así como surge el planteamiento de, qué tanto impacto emocional posee la literatura infantil por sobre los niños y su desarrollo. El presente proceso investigativo posee como propósito indagar de manera más profunda en el posible impacto emocional que la literatura infantil asignada a la malla curricular posee en el desarrollo cognitivo y comportamientos de los niños que la consumen, es decir, hasta qué punto estos textos interfieren en la manera en la que los infantes construyen percepciones, pensamientos e integridades propias.

Abstract

The student backwardness of recent years, together with its impact on the student population, and the influence on educational methods more specifically in the literary area, are cruel realities, which both children and young people in highschool, have been forced to face due to a continuous failure of the system. Thus, the question arises as to how much emotional impact children's literature has on children and their development. The purpose of this research process is to investigate more deeply into the possible emotional impact that children's literature assigned to the curriculum has on the cognitive development and behaviour of the children who consume it, that is, to what extent these texts interfere in the way in which children construct their own perceptions, thoughts and integrity.



Fotografía ilustrativa descargada de internet.

“Por impacto emocional de la literatura infantil se entiende que es el efecto, consecuencia o huella que la misma ejerce sobre sus consumidores,”

Presentación

En la presente investigación aborda y se pretende comprobar el impacto emocional de la literatura infantil asignada a la malla curricular, en el desarrollo cognitivo y las operaciones concretas de los niños de segundo ciclo en el cantón de Nicoya en el año 2019, analizado desde la perspectiva del año 2022, de esta manera englobando y rellenando el vacío de conocimiento existente respecto al tema y a su vez el factor detonante de esta investigación está presente en la poca importancia que se le adjudica al impacto emocional y cognitivo que la literatura produce a la población delimitada, sumado a la falta de investigaciones existentes que deciden tratar el tema por lo habitual que es pasar este por alto.

Por impacto emocional de la literatura infantil se entiende que es el efecto, consecuencia o huella que la misma ejerce sobre sus consumidores, por eso resulta importante indagar en la relevancia de la literatura y cómo esta posee un papel determinante en la formación de muchas personas, más aun tomando en cuenta que, el reconocimiento dado a este fenómeno es casi carente por la poca sensibilidad, ciencia y atención política-cultural asignada desde la historia al mismo.

Antecedentes Lógicos Contextualización

En este apartado se pretendió recolectar a modo de respaldo histórico, la información existente alrededor de la literatura en general, y la literatura infantil en Costa Rica. La manera en la que la misma llegó al país y como, de manera paulatina se reconoció a los niños como sujetos capaces de apreciarla. Así también, se pretendió mostrar la información existente sobre la historia del desarrollo cognitivo, sus actores y las teorías que lo envuelven.

Se sabe por un artículo de la Universidad Nacional de Costa Rica escrito por Barrantes (2021) que la imprenta llegó al país hasta en 1830, y además, los datos existentes sobre la

literatura en los tiempos coloniales son poco constantes, pero se asegura que para este entonces, las leyendas, cuentos, los cantos y las obras teatrales eran recurrentes entre la población, aunque todos se reducían a la transmisión meramente oral. Los inicios oficiales de la literatura en Costa Rica, se reconocen a finales del siglo XIX, tiempo en el cual, la llamada Generación del Olimpo, hizo aparición, trayendo consigo, la mitología tica y lo que se conoce como la invención de la nación, bajo la oligarquía liberal del momento. Estuvo conformada por Manuel Jesús Jiménez, Jenaro Cardona, Magón y Ricardo Fernández Guardia (Quesada. 1995)

En Costa Rica la literatura infantil fue un término altamente debatido por varias razones, entre ellas el hecho de que no consideraban que se necesitase una distinción pues, literatura era literatura y, por otro lado había figuras que pensaban que un niño no tenía la capacidad necesaria para analizar el arte que significaba un libro. Empezó en 1917 gracias a la intervención de Carmen Lyra y Joaquín García Monge, con la creación de la Cátedra de literatura y la aparición de un rincón de literatura para niños y niñas en la Biblioteca Nacional en 1921 (Villalobos y Vázquez. 2011).

Por otro lado en el desarrollo cognitivo, dentro de los primeros registros sobre el desarrollo cognitivo que existen, se encuentra la teoría de Vigotsky, que fue presentada por él mismo en las primeras décadas del siglo XX. Según un artículo de Carrera y Clemen (2001), uno de los principales aportes de la teoría de Vigotsky es que, se emplea el uso de lo que se consideran instrumentos mediadores para comprender a las sociedades y su construcción. Por otra parte se encuentra el método de crianza Montessori, que fue propuesto por una psicóloga infantil llamada Maria Montessori, también en la primera mitad del siglo XX. Este según un artículo de Dattari (2017), se basa en tomar la habilidad innata de los infantes por aprender y visualizarla no como la mente de un adulto en formación sino como una entidad completa.



Fotografía ilustrativa descargada de internet.

Algunos años más tarde, en la segunda mitad del siglo XX más precisamente en la década de los sesenta, se da a conocer sobre la teoría Jean Piaget, quien al igual que Vigotsky, juega un papel clave dentro del estudio del desarrollo cognitivo de los infantes, desde el momento en el que nacen, hasta las últimas etapas de la adultez temprana. Según el mismo Piaget en su autobiografía recuperada por un anuario de psicología (1971), cabe destacar que fue un psicólogo especializado en el psicoanálisis y en la psicología patológica con un doctorado en ciencias, su teoría intenta explicar los factores que afectan las fases del desarrollo de las personas desde su infancia.

Estado de la cuestión

En el siguiente apartado se recopila a manera de narración los principales estudios que se han aproximado al tema de investigación sobre la literatura infantil y su impacto en los infantes.

Existe una visión en alza de la literatura infantil que se caracteriza por su afán de globalización. Según esta concepción, bajo el nombre de la literatura infantil deben acogerse to-

das las producciones que tienen como vehículo la palabra con un toque artístico o creativo y como receptor al niño. (Cervera, 1989, p. 157)

Hay un arduo debate que se tiene sobre sí la literatura infantil debería o no ser considerada una verdadera categoría, o por el contrario podría llamarse simplemente un género dentro del sexto arte. Más allá de un título, la clasificación se forma para hacer una separación, debido a la diferencia de los receptores que este tipo de trabajos recibe, pues la interpretación de las obras depende de cada individuo, es decir, la aceptación del término de literatura infantil ayuda a que la lectura para los niños pueda ser clasificada de manera más certera y específica en base a los receptores y sus edades.

Según un estudio hecho en Costa Rica Villalobos y Vasquez (2011) La literatura infantil debe de ser comprendida para los niños de manera que esta sea adecuada e interesante, ya que los lectores en este caso son infantes y los escritores deben de tener el cuidado con las variantes que alimentan sus escritos.

Construcción del objeto de la Investigación

El vacío de conocimiento se da en torno a la manera en la que la literatura obligatoria afecta e impacta en el crecimiento de manera emocional, en el desarrollo cognitivo y la fase de operaciones concretas, ya que la literatura infantil está hecha por adultos que tienen una percepción propia del mundo de los niños. Se estudió el 2019 desde la perspectiva del 2022 porque las personas que pasaron por segundo ciclo en 2019 ya sufrieron este impacto en el año 2022.

La problematización presentada anteriormente llevó al equipo de investigación a cuestionarse de forma general *¿Cómo impacta la literatura obligatoria de manera emocional en el desarrollo cognitivo y las operaciones concretas en los niños de segundo ciclo en el cantón de Nicoya?*. Esta llevó a la siguiente meta general: *Comprender el impacto emocional de la literatura infantil asignada a la malla curricular en el desarrollo cognitivo y las operaciones concretas de los niños de segundo ciclo en el cantón de Nicoya.*

Y para responder este gran cuestionamiento se plantearon los siguientes pasos: a) Identificar la influencia de la literatura infantil sobre el comportamiento de los niños que la consumen, b) Determinar la afectación de la literatura asignada a la malla curricular sobre la percepción poseída por los infantes sobre la misma. Y c) Reconocer los métodos de aprendizaje utilizados para implementar la literatura a los niños y niñas de segundo ciclo.

Marco Teórico

Teoría del desarrollo cognoscitivo: Según Piaget (1977) el funcionamiento de la imaginación e imitación en los infantes los convierte en esponjas de conocimientos en su ambiente, ya sea de forma visual o auditiva, además presentan algo que se podría dividir por etapas las cuales se complementan mutuamente, añadiendo así eslabones a la cadena del crecimiento y desarrollo

cognitivo de los niños cabe recalcar que esta teoría se apoya de los tipos de inteligencias que los menores pueden llegar a presentar o desarrollar. En las tempranas etapas del desarrollo humano solo se toma en cuenta la capacidad sensoriomotora la cual es la que permite la interacción y el desarrollo de los primeros estímulos como a su vez la estructuración de un muy sencillo mapa mental de lo que rodea a los menores y como esto interactúa con ellos.

Teoría de la cultura: Según Carrera y Clemen (2001) la teoría de Vigotsky, relata la manera en la que los niños desarrollan el lenguaje y el desarrollo cognitivo de manera cultural, esto significa que el infantes se desenvuelven y experimenta un entorno según su cultura a la cual, respondan a ella, es decir la teoría propone que cada cultura va a formar a los niños de diferentes maneras.

La literatura como dispositivo de control: Según la teoría de Foucault analizada por Urraco et al (2013) menciona que la escuela se ha convertido en un medio para castigar al cuerpo, aunque el castigo no se vea a primera vista debido a que se realiza de manera sutil, se educa al individuo, se le da forma y se domina para que al final sean seres "útiles", lo cual genera muchas personas con el mismo pensar y se convierten en una clase general de moldeamiento, esto la docilidad, obediencia y sumisión sobre cuerpos sumimos que crean futuros más "útiles".

Estrategia Metodológica

La investigación es de campo debido a las formas de implementación que están planeadas a llevarse a cabo, ya que no solo buscan entender el problema a tratar con la investigación, sino que también posee la intención de dejar una fuente de información confiable, para de esta manera atender el vacío de conocimientos que envuelve a la literatura y a los infantes.

Por el notorio impacto sobre la población a tratar fue la razón de que esta investigación sea de campo, ya que para obtener el resultado esperado, se necesita el estudio cercano de la pobla-

ción especificada y profesionales involucrados, para de esta manera, no plantearlos solo como un objeto o sujeto de investigación, sino como una conjunto de personas, válido e importante.

La investigación se centra en el impacto emocional que tiene la literatura obligatoria en los infantes. Así mismo se dice que el proyecto es de carácter cualitativo ya que aplica dentro la definición dada, “la frase metodología cualitativa se refiere en su más amplio sentido a la investigación que produce datos descriptivos: las propias palabras de las personas, habladas o escritas, y la conducta observable” (Taylor y Bogdan, 1987, p.7)

De esta manera, se especifica que la información presentada dentro del documento será de carácter descriptivo y se centrará en evidenciar por medio de acciones, características, eventos, y las propias respuestas de los sujetos de investigación a modo de respaldar la tesis principal.

Y finalmente, respecto a la población a estudiar, se escoge en base al fenómeno investigativo del impacto que la literatura posee por sobre el desarrollo cognitivo de los infantes dentro de la etapa de operaciones completas. De ahí que la población escogida son jóvenes entre 12 y 15 años, que fueron infantes y/o pasaron por segundo ciclo de primaria en el año 2019, para así tratar con el resultado de la literatura infantil en su desarrollo, es decir, el impacto emocional de la misma en su crecimiento.

Análisis de resultados, conclusiones y recomendaciones

En el siguiente apartado se presentará, a modo de comprobar las ideas planteadas durante la investigación, los resultados de las estrategias metodológicas utilizadas para recolectar información referente al fenómeno y los sujetos de estudio, analizando los mismos para lograr una comparación que pueda demostrar de manera más certera la tesis planteada.

Influencia de la literatura infantil sobre el comportamiento de los niños que la consumen.

Se realizó una entrevista a una profesional del área de la salud mental infantil. De esta manera, se determinó que, la literatura sí va a impactar directamente, ya sea mucho o poco, las vidas de todos los niños, indiferentemente de si gustan o no de ella, o de la frecuencia con la que consuman la misma, ya que se refugia en el hecho de ser un factor cultural y del entorno, lo que sí cambia es la manera en la que impacta, es decir, los factores de vida de cada niña o niño, generarán una perspectiva única y completamente inigualable ante los textos consumidos.

Bajo esta línea de análisis, se preguntó por las debilidades y fortalezas que podrían existir sobre esta, específicamente en las incluidas en la malla curricular de los infantes que cursan el segundo ciclo de la escolaridad primaria:

(...) yo creo que debería hacerse una revisión específica de las lecturas que están asignadas, ya que creo que estan un poco obsoletas, creo que deberían de ser un poco más actualizadas a lo que los niños viven en la actualidad, porque creo que la malla curricular, a través del tiempo, ha estado un poco obsoleta, creo que es demasiado importante lectura en los niños, pero sí creo que debería estar un poco más actualizada. (Vargas, comunicación personal, 9 de septiembre del 2022)

Con esta respuesta, la literatura también se puede entender como un espacio, no solo de aprendizaje y educación, sino de aceptación y construcción de la percepción propia de la vida. Como ya se planteó anteriormente en el marco teórico con las teorías de Piaget y Foucault, los libros, o lecturas funcionan como aparatos de formación, ya sea para dictar un rol o modelo a seguir en comportamiento e ideales, o por otro lado como parte de la cultura y entorno que los rodea, afectando más por el lado emocional y cognitivo.

Afectación de la literatura asignada a la malla curricular sobre la percepción poseída por los infantes sobre la misma.

El campo que abarca este objetivo, es determinar cómo afecta la literatura obligatoria encontrada en la malla curricular de manera que se pueda conocer la experiencia de algunos estudiantes en sus instituciones, tras haber realizado la encuesta de google forms, dando respuesta al objetivo que se planteó anteriormente. Al igual que con el primer objetivo se pudo comprender que las afectaciones sobre la percepción poseída por los infantes si presenta ciertos niveles de impacto ya sea este mayor o menor dependiendo de diversos factores aclarados dentro de la encuesta.

Al preguntarle a la población encuestada sobre si la literatura era de su gusto, a través del cuestionamiento ¿Si disfrutan o no de la lectura?, se puede notar como la mayoría de los estudiantes afirman que siente un gusto por la literatura pero un 21% de los encuestados rechazan la lectura y presentan muy poco gusto. Del mismo modo se deben visualizar otros porcentajes, en este casos se tiene que un 21.1% solo les agrada dependiendo del tema, si el tema es de su interés, responderían de manera positiva a la lectura pero en caso contrario no mostrarían un regocijo por lo mencionado anteriormente.

Así mismo ese 21.1% muestra que la teoría que propone Lev Vigotsky comienza a generar afirmaciones, ya que según lo que se llevó a cabo anteriormente en el marco teórico. El psicólogo hacía mención a que los niños se desarrollan según su interacción y cultura, de manera que si un infante se desenvuelve en una zona rural y con más armonía hacia la naturaleza, sin embargo, si un niño crece en una zona mucho más urbanizada y con una mayor relación en el ámbito tecnológico, este mostrará más interés por la tecnología que por la naturaleza, pero en el caso del niño que ha tenido mayor desarrollo en un ambiente más natural mostrará su interés por la naturaleza que por un ámbito tecnológico. De

esta manera se puede afirmar que 21.1% de las personas pueden sentir satisfacción por la lectura si es un tema que han tenido más presente en su periodo de vida y que sea de su agrado.

Otro aspecto que se pudo identificar es que un 57.9% disponen de tiempo para realizar lecturas fuera del horario lectivo, no obstante se obtiene que un 42.1% responde de forma negativa, dando así un alto porcentaje de las personas que no leen fuera del curso lectivo. Ahora bien, se tiene que 63.2% de los centros educativos en Nicoya asignan lecturas para las casas y se sabe que un 57.9% de la población saca el tiempo para realizar lecturas en casa, de manera que se vuelve una cuestión de qué tienen mayor relevancia para el lector, por ejemplo el noveno encuestado hace mención a los siguiente "Siento que afecta negativamente ya que normalmente nos asignan libros donde normalmente el tema no es de nuestro agrado ya que cada persona tiene diferentes gustos. Aparte casi nos están obligando a leer ese libro y siento que una persona cuando la están obligando a leer un tema que no es de su agrado eso hace menos que quiera leer ese libro". La lectura obligatoria impacta sobre todo de forma negativa, ya que si alguien puede disponer de un determinado intervalo de tiempo para realizar alguna lectura obligatoria no lo va a ejecutar y por lo contrario va a rechazar no sólo el tema sino también la literatura como tal.

Por otra parte se tienen algunas opiniones acerca de las lecturas realizadas en casa ya que algunas personas suelen mencionar que puede tener algunos beneficios, desde tener una capacidad de absorción de información con mayor fluidez hasta mejorar la redacción en algunos, según los encuestados la literatura ha influido de manera positiva ya que les permite tener más opiniones a cerca de un tema e incluso hasta llegar a profundizarlo más de tal forma que su impacto se vuelve un proceso en el cual van obteniendo diferentes habilidades a la hora de leer, pensar y dar soluciones algunos problemas, por lo que se puede decir que la literatura continúa desarrollando o mejorando el nivel cognitivo de estos sujetos.



Fotografía ilustrativa descargada de internet.

Por lo contrario se tienen algunas opiniones acerca de que la lectura no influye en ningún aspecto como lo menciona la personas número ocho encuestada “ En ninguna forma” estos se debe a que al igual que otros encuestados, no han presentado una relación en el ámbito literario, es decir, se puede observar como hay individuos que muestran su rechazo hacia la lectura, entonces si no se llega a una interacción distintiva con la lectura el individuo no notará ninguna influencia positiva o negativa, ya que al aislarse del campo literario este no será capaz de reconocer los beneficios que le brinda la literatura.

Tomando en cuenta la parte emocional de los estudiantes con respecto a las lecturas obligatorias que se les asignan por parte de sus centros educativos, se les presentó a los encuestados una pregunta la cual es “¿Cuáles emociones experimenta usted con las lecturas de su centro educativo?”, se obtuvo en mayor porcentaje la ira, tristeza y el estrés sumando en total de 36 respuestas, indicando así que realmente los estudiantes no están presentando emociones positivas con las lecturas que se encuentran asignadas a la malla curricular, debido a que si los estudiantes responde con estas emociones significa que el disgusto por las lecturas en clase cada vez van a seguir aumentando de manera exponencial.

Métodos de aprendizaje utilizados para implementar la literatura a los niños y niñas de segundo ciclo.

El presente apartado busca responder la pregunta del mismo nombre, haciendo uso de los resultado de una encuesta de realización propia la cual buscaba recabar información sobre el cómo los estudiantes e infantes pueden reaccionar antes la influencia de la literatura asignada a la malla curricular o por parte de los profesores, desde la perspectiva profesional de docentes encargadas de la enseñanza del español en escuelas y colegios.

Los resultados obtenidos de esta encuesta

se encuentran alrededor del hecho de que en las capacidades de aprendizaje y atención de los estudiantes, según la opinión de las docentes de español, si existe una diferencia entre los alumnos que sí leen y los que no leen por gusto o con regularidad.

Entre parte de los resultados obtenidos, conviene revisar lo siguiente:

Gráfico 1. Literatura que promueven las y los docentes



Figura 1. Elaboración propia a partir del cuestionario aplicado a docentes.

La primera figura presentada en base al cuestionario aplicado, trata sobre la manera en la que se aplica la literatura a los estudiantes por parte de la docencia. Desde el principio se puede ver que los dos tipos, por ocio y obligatoria, son usados para impartir lecciones a los estudiantes, por lo cual, aunque haya un deseo incluso por parte de la docencia de eliminar la necesidad de utilización de los textos obligatorios, estos siguen presentes. Esto se comprueba de manera más sólida por esa mayoría de docentes que usan ambos tipos para promover la lectura en sus estudiantes.

Además de lo anterior, también se debe tomar en cuenta no solo si es obligatoria o por elección propia, sino también cuáles métodos acompañan las docentes para hacer que las literaturas apoyen al desarrollo de los estudiantes que las reciben. Estos métodos se encuentran en gran variedad y dentro de los mismos, se resalta la implementación de que los estudiantes generen comentarios hacia la obra, con el fin de hacer que los mismos desarrollen el pensamiento crítico en base a lo que están leyendo.

De la misma manera también se puede ejemplificar el uso de reportes de lectura lo cuales podrían ser clasificados como tediosos y poco funcionales, ya que en vez de propulsar el pensamiento crítico y creativo por parte de los lectores, estos son limitados a rellenar preguntas prefijadas respecto al libro solo para saber si fue o no completado, lo que por su naturaleza rutinaria se presta mucho al plagio, lo cual termina siendo más contraproducente que cualquier otro método.

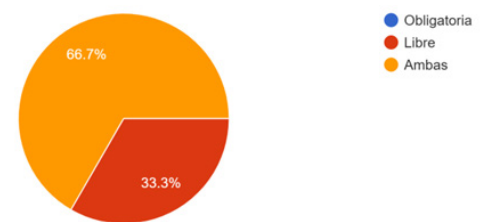
En cuanto a la pregunta: ¿Cree usted que la literatura infantil puede influenciar el comportamiento de los y las estudiantes? Sí o no y por qué. Las opiniones de las educadoras fueron expresadas en su totalidad desde su experiencia, y a su vez se inclinaron hacia que la literatura si presenta influencia en el comportamiento de los y las estudiantes.

Además también compartieron unas razones bastante específicas, como que la literatura les permite desarrollar una pensamiento más analítico dependiendo de la complejidad de la obra que se les entregue. A su vez debería tomarse en cuenta el estado de ánimo y gustos de estos, ya que dependiendo de los personajes, temas y demás situaciones que trate la obra, existirá un análisis diferente por parte de los estudiantes, sumado a esto se menciona que la lectura debería ser inculcada desde la casa como una manera de compartir, explorar y descubrir, algo más que un trabajo adicional para responder de manera obligatoria en un centro educativo.

Por otra parte, se toma la perspectiva también del otro polo de respuestas, también respaldadas por la entrevista realizada una profesional del área de la psicología infantil, estas mencionan que las lecturas tienen poca o ninguna relación con la realidad que viven los jóvenes hoy en día a lo cual se han quedado anticuadas debido a la edad de estos escritos, edades que podrían superar incluso los 200 años. Además, muchas lecturas, para la mente joven, pueden ser sinónimo de aburrimiento o no tener sentido alguno.

El hecho del disgusto ante las lecturas de la malla curricular no solo se queda ahí, ya que en la siguiente pregunta, la cual cuestiona si en algún momento se han encontrado con alguien que presente un fuerte disgusto por una o varias lecturas, se puede ver de manera más clara, que los jóvenes no están recibiendo el material adecuado la mayoría del tiempo porque como una de las encuestadas mencionó: "Sí, por ejemplo con Don Quijote de la Mancha, porque el español que se emplea es arcaico por lo que se les dificulta la comprensión", lo cual es normal tomando en cuenta que el primer registro de este libro se remonta a hace poco más de 300 años, más específicamente en el siglo XVI.

Conclusiones

Se puede concluir de esta manera que la literatura tiene un impacto directo en los niños que la consumen ya sea desde sus emociones, comportamiento, desarrollo cognitivo y auto-percepción. A su vez, se sabe que los infantes a los que se les inculca un ámbito cómodo y respetuoso de leer desde tempranas edades, suelen tener una aceptación e incluso gusto por la lectura mayor en comparación a los infantes que no lo poseen.

De manera que realmente al encontrarse en una relación con la literatura desde niño, este indagará más sobre ella y no tendrá que recibirlo de manera forzosa, del mismo modo se puede decir que así se puede disminuir esta problemática del desinterés por la literatura, siendo un factor fundamental para la enseñanza de ellos mismo.

Según los datos obtenidos acerca de la población, se puede concluir que las principales razones por las que los estudiantes presentan un rechazo muy representativo hacia literatura, están estrictamente relacionadas a los temas que estos reciben en clases, es decir, los temas que se encuentran en la malla curricular no son interesantes para la mayoría de los jóvenes y tampoco

concuerdan con los gustos de estos mismos.

Del mismo modo, se puede concluir que factor es el acceso a los libros, ya sea de manera física o digital, ya que algunas personas les molesta la lectura digital y en un mundo que avanza rápidamente de manera tecnológica es una dificultad que los centros educativos conserven las lecturas física, así mismo se tendría una mayor accesibilidad a la hora de buscar o necesitar alguna lectura, sin embargo no se puede dejar de lado que esto generaría disgusto en una gran parte de la población.

Por otra parte, se tienen las emociones que experimentan los estudiantes, una gran cantidad de personas no disfruta de la lectura obligatoria, por lo contrario, sienten estrés o ira, esto genera un impacto negativo en las habilidades de cada uno de ellos, así mismo las lecturas obligatorias están originando un desagrado hacia la literatura por ocio.

Desde un punto de vista profesional el comportamiento de los niños que consumen constantemente obras literarias por gusto ya sea literatura infantil o de otro tipo tenderán a presentar un mejor pensamiento crítico a su vez que dialéctica, gramática y ortografía además de un desarrollo diferente de la creatividad e imaginación, esto siendo tomado en cuenta desde el punto de vista externo de la docencia por lo cual la malla curricular y la enseñanza no solo desde la escuela sino que también desde la casa.

Recomendaciones

- Apoyándonos del hecho que los estudiantes actúan como esponjas y absorben el conocimiento que los rodea, se insta al Ministerio de Educación Pública a realizar la debida recolección de los gustos y sugerencias que provenientes de los estudiantes cada cierto periodo de años para poder crear un apropiado repertorio del cual los estudiantes puedan absorber el conocimiento deseado o requerido de una manera más amigable y llamativa para es-

tos, y también se le insta a las siguientes entidades públicas y grupos de personas a tomar acción en el gusto por la lectura de los jóvenes.

- A la Municipalidad que inste a la Biblioteca municipal a realizar actividades que puedan fomentar la literatura en los niños, como lo podrían ser cuentacuentos o tardes de lectura, y que se e una propia socialización de los eventos ya mencionados, para presentar de manera más atractiva e interesante el hábito de la lectura en los niños.

- A los colegios y escuelas se les recomienda a las instituciones brindar un espacio de exposición sobre distintos géneros literarios, en los cuales los estudiantes puedan describir sus géneros favoritos y de esta manera incentivar a otros compañeros que no gustan tanto por la lectura, de manera que estos mismo vayan interactuando poco a poco con la literatura y de manera no forzada.

- A los padres de familia que desde pequeños, insten a sus hijos a leer, y los guíen de manera cómoda para ellos, hacia un camino en el que los textos literarios adecuados para su edad, puedan estar constantemente presentes en sus procesos de desarrollo, crecimiento y autoconstrucción.

Lista de Referencias

- Barrantes, C. V.. (2021, septiembre 27). La literatura costarricense: una imaginación de la patria. UNA Comunica. <https://www.unacomunica.una.ac.cr/index.php/septiembre-2021/3664-la-literatura-costarricense-una-imaginacion-de-la-patria>
- Carrera y Clemen (2001), Vygotsky: enfoque sociocultural. La revista venezolana de divulgación Educere, vol. 5, núm. 13, abril-junio, 2001, pp. 41-44. <http://www.redalyc.org/articulo.oa?id=35601309>
- Cervera J., (1989) En torno a la literatura infantil, Revista de Filología y su Didáctica n°12, España, Universidad de Valencia. https://idus.us.es/bitstream/handle/11441/21795/file_1.pdf
- Dattari, C. (2017). El Método Montessori. Teoría de la educación. https://www.academia.edu/download/54740567/Montessori_FINAL.pdf
- Piaget, J. (1971). Autobiografía. Anuario de psicología/The UB Journal of psychology, 27-60. <https://www.raco.cat/index.php/AnuarioPsicologia/article/download/59732/87080>
- Quesada Soto A., (1995) La generación del Olimpo. Nación y enajenación: Modelos de identidad en la literatura costarricense. Filología y Lingüística XXI (2) pp. 44-48. <https://revistas.ucr.ac.cr/index.php/filyling/article/download/20817/20955/>
- Ramírez, J. (2011). Cómo diseñar una investigación académica. Heredia: Montes de María Editores .https://drive.google.com/file/d/1_E-ljp-1HaK03aEDgMpdFH-F7ggLQs-Gp/view?usp=sharing
- Taylor, S. J., & Bogdan, R. (1987). Introducción a los métodos cualitativos de investigación (Vol. 1). Barcelona: Paidós. <https://asodea.files.wordpress.com/2009/09/taylor-s-j-bogdan-r-metodologia-cualitativa.pdf>
- Urraco-Solanilla, M., & Nogales-Bermejo, G. (2013). Michel Foucault: El funcionamiento de la institución escolar propio de la Modernidad. ANDULI, Revista Andaluza de Ciencias Sociales, (12), 153-167. https://institucional.us.es/revistas/anduli/12/art_9.pdf
- Villalobos Quesada, P. y Vásquez Vargas Magdalena (2011). La literatura infantil en Costa Rica: aportes y ausencias desde la historiografía literaria. Revista Comunicación, Vol. 20 No 001 (32-38) <https://revistas.tec.ac.cr/index.php/comunicacion/article/view/821/735>



Fotografía: Estudiante a cargo de la Investigación

Tema de Investigación

“Impacto del consumismo desde la globalización transnacional en las relaciones intersubjetivas y la identidad sociocultural de la juventud nicoyana del siglo XXI”

Kathryn Fajardo López

Estudiante a cargo de la Investigación, CHC-UNA, Campus Nicoya



Fotografía ilustrativa descargada de internet.

“los estilos de vida, la falta de tiempo que cada uno presenta, ha logrado generar unas constantes variaciones en la alimentación, permitiendo un comportamiento alimenticio en donde influye la sociedad.”

Resumen

El presente proyecto de carácter descriptivo-mixto buscó analizar la influencia que genera la globalización de las empresas transnacionales en las relaciones que se gestan en la juventud nicoyana, apegado a esto a la construcción de su proceso identitario-sociocultural, a través del consumo en franquicias de comidas rápidas. De ahí que el marco teórico se diera desde el entendimiento de la globalización en Giovanni Reyes y a la sociología de la alimentación de Díaz y Gómez. Seguido, se utilizarán observaciones y encuestas para aproximarse a la población participante. Este tipo de proceso metodológico permitió comprender que la población joven nicoyana, ha variado su ser y hacer en relación al fenómeno alimentario, en tanto accede más a espacios de comidas rápidas; en estos se relaciona más con población de su generación y no tanto con su familia y no consume comida tradicional con sus amigos. Demostrando que las relaciones intersubjetivas y su proceso identitario, varía mucho del existente hace unos años..

Abstract

This project of a descriptive-mixed nature, sought to analyze the influence generated by the globalization of transnational companies in the relationships that are generated in the Nicoyan youth, attached to this to the construction of their identity-sociocultural process, through consumption in fast food franchises Hence, the theoretical framework was given from the understanding of globalization in Giovanni Reyes and the sociology of food of Díaz and Gómez. Next, observations and surveys will be used to approximate the participating population. This type of methodological process made it possible to understand that the young Nicoyan population has changed its being and doing in relation to the food phenomenon, while accessing more fast food spaces; in these, he relates more to the population of his generation and not so much to his family, and he does not eat traditional food with his friends. Demonstrating that intersubjective relationships and their identity process, varies greatly from what existed a few years ago.

Presentación

Se sabe que el alimento constituye una necesidad básica en la vida de cualquier ser vivo, pues sin este no sería capaz de sobrevivir por más de unas pocas semanas. Sin embargo, hay que preguntarse cómo pasó el ser humano de ser un simple homínido a dominar la agricultura, o como el alimento pasó de ser un banquete con una función social de las primeras civilizaciones, a un bien de consumo mediante el cual muchas de las micro, pequeñas y medianas empresas (MI-PYMES) se introducen al mercado capitalista.

Lo anterior a partir de que el impacto del consumismo alimenticio desde la globalización de entidades como KFC y BK en las relaciones intersubjetivas y la identidad sociocultural de la juventud nicoyana del siglo XXI tiene gran relación con ello, debido que la internacionalización de estas corporaciones supone transformaciones en la socialización que tiene cierta influencia sobre la construcción y desconstrucción de la identidad sociocultural de la persona joven en nicoyana.

Esta investigación nace debido a que Nicoya abriga gran cantidad de rasgos que le caracterizan como sus leyendas, su música, instrumentos y su arte culinario basado en platillos y bebidas que forman parte de su herencia cultural, mismas que con el pasar de los años se han ido perdiendo. Además, es considerada una de las siete zonas azules exclusivas del mundo, pero la entrada de este tipo de corporaciones y el consumo de sus productos alimenticios en exceso son perjudiciales para la salud y a la vez suponen, de acuerdo con Martínez (2003) la difusión de aspectos de ideología norteamericana en el proceso de homogeneización de la cultura, debido a que integran diferentes discursos.

Además, “la comida constituye un medio universal para expresar sociabilidad y hostilidad. La proximidad o estrechez de las relaciones sociales entre las personas pueden expresarse mediante los tipos de alimentos y comidas que

toman juntos” (Contreras, 2014, p. 63), por tanto la comida influye en las relaciones sociales, especialmente a los jóvenes si se trata de comida chatarra, evento que se ve impulsado a la vez por la globalización e industrialización de las diversas entidades como KFC y Burger King.

Antecedentes Lógicos

El siguiente apartado se encargará de describir y referenciar los acontecimientos históricos relacionados al fenómeno de estudio, pues es posible observar modificaciones que contemplan ámbitos sociales y económicos que han ido cambiando la forma de interactuar como sociedad.

Contextualización

Peña (s.f) menciona que la agricultura y sus inicios en América ocurrieron de manera independiente: “primeramente en Mesoamérica, los Andes septentrionales y la Amazonia occidental, hace unos 7.000-10.000 años y más tardíamente en lo que ahora es el este de Estados Unidos hace unos 4000 años” (Peña, s.f, p.14), lo cual significó el inicio de la producción de alimentos propios. Sin embargo, es hasta el siglo XIV, según lo expuesto por Louis, que es posible encontrar menús tanto en libros de cocina, como en diversos documentos de archivos, pues eran utilizados en ágapes de distintos medios sociales en algunos lugares de Europa (p. 22).

Ahora bien si se habla globalización, de acuerdo con CEPAL (2002) desde fines del siglo XV, esta se remonta el surgimiento del capitalismo en Europa a fines de la edad media, lo cual resultó en la expansión de conocimientos e ideologías a nivel global y la entrada de distintas empresas. Sin embargo, es a partir de 1870 que se da un distanciamiento con el tipo de producción asociado a pequeñas empresas independientes, para dar sentido a la conformación de grupos empresariales de corte más industrial y financiero (Carioso (2008).

Pero no es hasta el siglo XX que la expansión y aceleración del consumo, se posiciona como articulador de las relaciones de convivencia social, dado que es en ese momento cuando la sociedad y la cultura del consumo se transforman en un modelo civilizatorio que comienza a abarcar el mundo. En cuanto a empresas transnacionales, cabe aludir que, es en el año 1966 KFC para 1983 ya contaba con unos 4500 restaurantes en Estados Unidos y más de 1500 distribuidos en 54 países. Mientras que la mundialización de Burger King y McDonalds se sitúan en 1966 y 1967 respectivamente y hace 50 años este tipo de empresas llegaron a Costa Rica, siendo KFC la primera cadena en hacerse presente.

Estado de la cuestión

Ahora bien, a través de los años se han realizado distintas investigaciones que mantienen, de una u otra forma, una estrecha relación con el fenómeno investigativo, lo cual lleva a citar a Gutiérrez Portillo, quien afirma que “entre los ac-

tores principales para el éxito de la globalización de la cultura, sobresalen las industrias culturales, como el Internet, cine, la música, las revistas de “moda”, etcétera, donde se publicitan estereotipos que los jóvenes reproducen en masa, su forma de vestir y alimentarse” (2020, p.346-347).

Posteriormente, Chacón y Aguilar (2015) señalan que “los estilos de vida, la falta de tiempo que cada uno presenta, ha logrado generar unas constantes variaciones en la alimentación, permitiendo un comportamiento alimenticio en donde influye la sociedad.” (Chacón y Aguilar, 2015, p.11) Lo cual lleva, consecuentemente a la deducción de la convivencia con los padres y con jóvenes en su círculo social, los estilos de vida y el tiempo del que se disponga para realizar múltiples actividades del día con día son aspectos clave para comprender el comportamiento alimenticio y en elección de los sitios donde se pretenda consumir.

Por otro lado, Martínez (2003) apunta que la amplia gama de productos alimentarios ha contribuido progresivamente en la homogenei-



Fotografía ilustrativa descargada de internet.

zación alimentaria y la pérdida culinaria de los sabores de la cocina tradicional, donde McDonald's y cadenas similares representan "una promoción social, manifestada fundamentalmente a través de la adopción de alimentos y platos, inspirados en los de una categoría social considerada superior que se pretende igualar o imitar" (Contrera, 2014, p.219), explicando así el papel que cumplen estas empresas en la identidad sociocultural de las personas, pues se sabe que Nicoya posee una gran herencia gastronómica que forma parte importante de su riqueza cultural; pero podrían preguntarse, ¿Consume en igual medida la población nicoyana sus platillos tradicionales en comparación con la comida rápida?

Construcción del objeto de la Investigación

A partir de la recopilación de datos se ha logrado identificar que existe un vacío, donde la mayoría de información encontrada ha tratado el fenómeno desde una perspectiva de las ciencias de la salud, cuando se habla de trastornos alimenticios en relación con la comida dañina, o desde un plano económico donde se manejan aspectos como la gran cantidad de empleos que generan este tipo de compañías, pero no se presentan estudios a profundidad que se adentren en el proceso identitario, intersubjetivo y cultural en una zona como Nicoya.

De este modo, surge como cuestionamiento central, *¿Cómo impacta la globalización de las empresas transnacionales en las relaciones intersubjetivas y la identidad sociocultural de la juventud nicoyana del siglo XXI a través del consumo en franquicias de comidas rápidas?*, impulsando la siguiente meta general: *Analizar la influencia que genera la globali-*

zación de las empresas transnacionales en las relaciones intersubjetivas y la identidad sociocultural de la juventud nicoyana del siglo XXI, a través del consumo en franquicias de comidas rápidas.

Lo anterior, se distribuyó en los siguientes pasos: a) Conocer las principales razones que motivan a la persona joven a asistir a los determinados espacios de encuentro; b) Identificar el papel social de las empresas transnacionales de comidas rápidas en el convivir de la población adolescente del XXI y c) Establecer una comparación entre la cantidad de jóvenes que consumen comida chatarra, en relación con aquellos que ingieren alimentos típicos de la zona.

Marco Teórico

Teoría de la globalización: Bases Fundamentales Giovanni Reyes

Se describe que la globalización "está dando un mayor nivel de integración entre las diferentes regiones del mundo, lo cual está afectando a las condiciones sociales y económicas de los países." (Reyes, 2001, p.44) donde las minorías no están completamente integradas a los nuevos circuitos de comunicación, tecnología, industria, etc, sino que éstas son influenciadas, en la mayoría de los casos, años más tarde, por el hecho de que los sectores de mayor poder económico y político los hacen parte de esta inclusión (p. 46)

Entiéndase por minoría, a aquellos países tercermundistas que cambian sus normas y estilos de vida desde la influencia de países hegemónicos, donde esta influencia es permitida mediante el proceso de globalización, la cual supone la erosión de la autenticidad del mundo en distintos ámbitos, puesto que cada vez es más pre-

"La proximidad o estrechez de las relaciones sociales entre las personas pueden expresarse mediante los tipos de alimentos y comidas que toman juntos"

ocupante el asunto de la homogeneización, ante todo cultural, dominada por los valores y estilos de vida estadounidenses y occidentales que son representados a través del enorme complejo industrial del entretenimiento, internet y por supuesto la expansión de distintas corporaciones, lo cuál supone la erosión de la autenticidad ante todo cultural, ya que dejan a una sociedad de consumo con cambios que implican romper con las estructuras y costumbres arraigadas.

Del consumo alimentario a la sociología de la alimentación a partir de Díaz y Gómez

De acuerdo con Díaz y Gómez (2001) “la alimentación es un comportamiento claramente cultural establecido y mantenido a través de los hábitos adquiridos de generación en generación.” (p.5) y los componentes culturales están implícitos en las decisiones de consumo, pues sostienen que existen normas que guían las elecciones para introducir un alimento o rechazar otro.

Es entonces cómo se afirma y verifica que la homogeneización de la cultura que se vale de la globalización como motor, permite reestructurar el mundo a partir de los valores más sobresalientes de los países de primer mundo, lo cual incluye también la legitimación de transformaciones en aquello que se consume, así como en dónde y cómo se consume; donde “la mayoría de los cambios alimentarios...son analizados vinculándolos a los cambios de una sociedad en proceso de modernización e industrialización que lleva asociados cambios de tipo económico, social, cultural” (p.7) No es sino por ello que existe una sociedad postmoderna o postindustrial donde la procedencia agraria se ve reducida, al tiempo que la industria toma fuerza frente a la agricultura donde según estos mismos autores “la apariencia del producto pasa a ser la realidad, aunque cada vez menos real” (p.3)

Con base en los parámetros señalados anteriormente y añadiendo a la relación con el fenómeno investigativo, es preciso señalar que para nadie es un secreto el hecho de que las franquicias transnacionales de comidas rápidas cuentan con grandes fuentes de patrocinio en las cuales generalmente se venden fotografías e ideas equivocadas sobre lo que realmente es la comida, pues pese a que su composición no varía mucho, es común escuchar clientes criticar acerca de desencantamiento absoluto que les deja visitar este tipo de corporaciones y que a la hora de comprar su producto sea apreciado poco semejante al de los anuncios publicitarios, los cuales son los principales medios que le otorgan validez a las mismas.

Estrategia metodológica

Tipo de investigación es calificada de carácter descriptivo, al mismo tiempo que resulta ser de campo. Mientras tanto el enfoque de investigación es considerado de como mixto, pues además de que busca describir datos cualitativos sobre la población, se pretende establecer información numérica referente a la cantidad de jóvenes que consumen comida chatarra, en relación con aquellos que ingieren alimentos típicos de la zona.

Es vital señalar también que los participantes de la investigación son jóvenes de entre 13 y 18 años de edad, habitantes del Cantón de Nicoya ubicada en la provincia de Guanacaste, y las técnicas utilizadas para conseguir un acercamiento con estos ciudadanos han sido la encuesta y la observación no participante basada en contemplar ciertos patrones o comportamientos que se puedan apreciar.

Análisis de resultados, conclusiones y recomendaciones

Principales razones que motivan a la persona joven a asistir a los determinados espacios de encuentro.

Referente a esto se obtuvo a partir de la encuesta, que los aspectos que hacen ver a estas corporaciones como llamativas para la ciudadanía son la infraestructura y los colores que crean un efecto vistoso, sumando a ello la popularidad que procede del gran reconocimiento mundial y del estratégico marketing de consumo que poseen. Además se mencionó el hecho de que generalmente están situadas cerca de zona de paso, lo cual conduce consciente o inconscientemente al impulso de asistir a alguna de ellas. Al mismo tiempo se resaltó que las ofertas generan que este tipo de restaurantes sean accesibles a una parte mayoritaria de la población, es decir atraen un mayor público o tienen un alto alcance gracias a ello, en comparación con otros.

Cabe añadir que algunos de los sujetos encuestados señalaron que actualmente se da una manifestación a lo que muchos denominan la “romantización de la comida rápida” donde las mismas personas mediante las redes sociales son quienes se encargan de formar parte de la publicidad de este tipo de empresas en ocasiones de forma inconsciente, impulsando así su fama.

El papel social de las empresas transnacionales de comidas rápidas en el convivir de la población adolescente del XXI.

Casi un 93% de las personas jóvenes consume comida chatarra, lo cual demuestra como la mayoría de la población nicoyana mantiene una preferencia por la comida rápida. Además un 61% de los jóvenes visitan estos lugares en compañía de sus amigos o pareja y menos del 30% lo visita con sus familiares, lo cual lleva a la deducción de que es más que nada en la persona joven que la compra y venta de estas comi-

das impacta, pues al visitarlos en conjunto serán ellos quienes recurren en mayor medida estos espacios que funcionan como punto de interacción social, donde los temas de conversación que se acentúan según los encuestados fueron chistes y conversaciones informales, sobre la comida, familia, amigos, colegio, y uno que otro reproche sobre el servicio que les brinda el local. Siendo estos espacios, escenarios de interrelaciones que facilitan los procesos de socialización, sobre todo con individuos cercanos generacionalmente.

Por otro lado, resulta ser inquietante que se asiste a estos lugares generalmente con la idea de hacer del consumo un hecho veloz y apresurado, el 50% de la población joven afirma que transcurre más de una hora desde que llega hasta que se marcha del lugar, un 10% más de tres horas y un 40% menos de 30 minutos. Añadiendo a ello que el 85% de la población señaló siente a gusto en el entorno que le rodea cuando se encuentra en este tipo de espacios, mientras que el 15% afirma no sentirse a gusto, lo cual se debe posiblemente a lo aludido por algunos encuestados, al mencionar que prefieren no frecuentar en estos locales en vista de la gran cantidad de personas que hay en ellos muy a menudo.

Comparación entre la cantidad de jóvenes que consumen comida rápida, en relación con aquellos que ingieren alimentos típicos de la zona.

Más del 80% de ellos asegura ingerir comidas típicas de la región, mientras que un 16,7%, no lo acostumbra. Añadiendo a ello que un 62% dice hacerlo en ambientes familiares, un 22% en días festivos o celebraciones y 14% un día común en casa; más ningún individuo señaló comer este tipo de alimentos al momento de relacionarse con sus amigos y únicamente el 40% señala ingerirlos de manera muy reiterada, un 27% dice que casi nunca y un 5% que nunca las consume.

Lo cual permite concluir que la globalización asociada a las empresas transnacionales ha calado tanto en la vida cotidiana del joven nicoyano normalizando en mayor medida un consumo alimen-



Fotografía ilustrativa descargada de internet.

tario que no obedece a las tradiciones culturales del cantón. Sin embargo, casi el 93% considera que debería de existir un mayor número de locales que propicien la venta de las comidas nicoyanas tradicionales, mientras que tan solo un 7% opina que no.

Recomendaciones

Sugerido a la Municipalidad de Nicoya que muestre atención en lo que resulta ser la conservación las tradiciones culinarias típicas de la región dirigidas esencialmente a las personas jóvenes, pues se sabe que los hábitos culturales se adquieren de generación en generación y pese a que la persona según los resultados del presente trabajo, no se han dejado del todo de lado, existe cierta tendencia a preferir lo que sobresale en la cultura del mundo homogeneizado.

Y a la población nicoyana se recomienda iniciar realización de talleres o ferias abiertas al público como las que actualmente se hacen sobre emprendimientos, para que exista una mayor exhibición del enriquecimiento culinario que posee la zona, pues aunque se dan eventos de este tipo en festividades como las de 25 de julio (día de la anexión a Costa Rica), es necesaria una normalización del consumo de lo propio del cantón.

Lista de Referencias

- Araya, Blanco y Chavarría (2016) Estructura de la población: Cantones Belén y Nicoya, Costa Rica https://www.researchgate.net/publication/303302444_Estructura_de_la_poblacion_Cantones_Belen_y_Nicoya_Costa_Rica
- Calderón C, Niño I, Rey A (2018) La expansión de las empresas en el mercado global. Universidad Santo Tomás de Colombia Facultad de Administración de Empresas. <https://repository.usta.edu.co/bitstream/handle/11634/14766/2018miguelrey.pdf?sequence=1&isAllowed=y>
- Carioso, A (2008) El género del consumo en la sociedad del consumo
http://www.scielo.org.mx/scielo.php?script=sci_arttext&pid=S1405-94362008000100006
- Chacón y Aguilar (2015) Características socioculturales que orientan el consumo de comidas rápidas y comidas rápidas saludables en jóvenes universitarios de la ciudad de Bogotá. <https://repository.usta.edu.co/bitstream/handle/11634/507/Caracteristicas%20socioculturales%20que%20orientan%20el%20consumo%20de%20comidas%20rapidas.pdf?sequence=1>
- De la Segunda Revolución industrial a la Primera Guerra Mundial. (S.f)
<https://helvia.uco.es/xmlui/bitstream/handle/10396/11925/Parte2.pdf?sequence=1>
- Delgado, R (2000). Comida y cultura: identidad y significado en el mundo contemporáneo <https://www.redalyc.org/pdf/586/58636104.pdf>
- Díaz y Gómez (2001) Del consumo alimentario a la sociología de la alimentación Distribución y Consumo, ISSN 1132-0176 (mapa.gob.es)
- Felipe (2017) Historia de KFC Historia de KFC (historia-biografia.com)
- Gutiérrez, A (2020) Juventud, crisis identitaria y globalización de la cultura https://www.researchgate.net/publication/343106215_Juventud_crisis_identitaria_y_globalizacion_de_la_cultura
- Hernández Sampieri, Fernández Collado y Baptista Lucio (2006) Metodología de la investigación <https://www.uca.ac.cr/wp-content/uploads/2017/10/Investigacion.pdf>
- Louis, J (1986) Historia de la alimentación: Por una ampliación de las perspectivas
<https://ddd.uab.cat/pub/manuscrits/02132397n6/02132397n6p7.pdf>
- Martínez, J (2003) Los McDonald 's: homogeneización y sociabilidad. Un estudio antropológico
https://www.ugr.es/~pwlac/G19_04JavierEloy_Martinez_Guirao.html
- Naciones Unidas, CEPAL (2002) globalización y desarrollo
https://repositorio.cepal.org/bitstream/handle/11362/2724/2/S2002024_es.pdf
- Peña, J (s.f) CAPÍTULO 7. EL NEOLÍTICO 07-1-Neolitico copia.pdf (ehu.eus)
- Ramírez (1964) Cómo diseñar una investigación académica
<https://drive.google.com/file/d/1ZE-reEkPj92tthQxSsxPFnDXwrdDGXRkW/view>
- Reyes, G (2001) Teoría de la Globalización: Bases fundamentales
<https://www.bing.com/search?q=teor%C3%AD+de+la+globalizaci%C3%B3n+bases+fundamentales&cvid=ff6f1c-8d48624b248591992c6ae56f01&aqs=edge..69i57.11003j0j1&pglt=43&FORM=ANNTA1&PC=U531>

Tema de Investigación

“La construcción del consentimiento electoral desde los discursos neopentecostales de 2018: un análisis a partir de la personalidad, la moral y cultura de la persona votante”

David Murillo Rodríguez y Tamara Ortega Villalobos

Estudiantes a cargo de la Investigación, CHC-UNA, Campus Nicoya

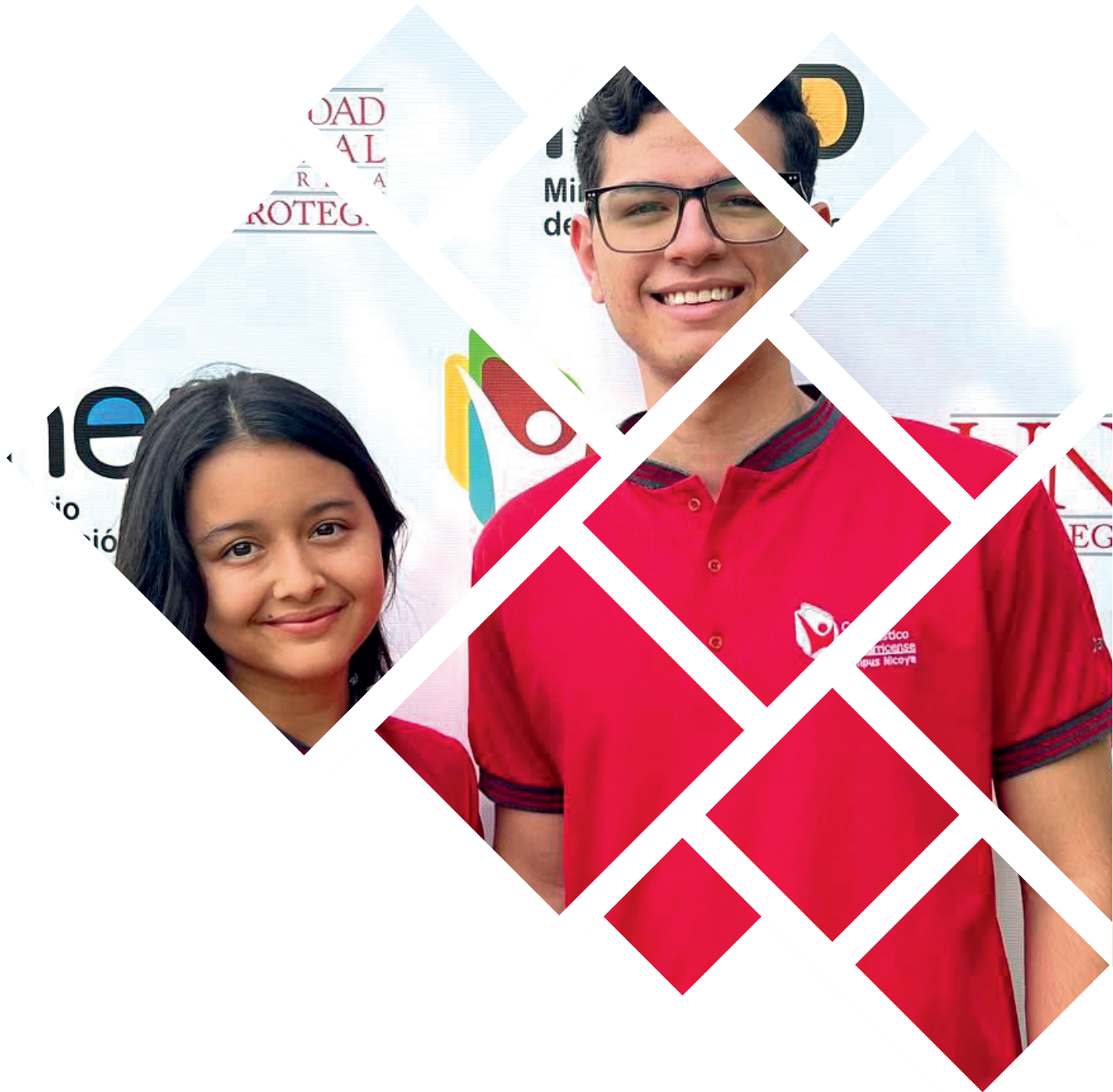

Fotografía: Estudiantes a cargo de la Investigación



Fotografía ilustrativa aportada por el equipo de investigación.

Resumen

En el presente trabajo investigativo se exploró, a partir de los discursos neopentecostales que ocurrieron en las elecciones presidenciales de Costa Rica para el año 2018, el fenómeno del consentimiento electoral presente en la población votante. Con especial énfasis en la personalidad, la moral y la cultura de la persona votante, los cuales influyen en la preferencia política del costarricense ante menciones religiosas en los discursos presidenciales. Los cuales ejercen como medio de manipulación y proselitismo político. De la misma manera, el proyecto tuvo como propósito proporcionar una explicación, centralizada en la razón detrás de la respuesta positiva con la que la población votante recibe a candidatos y partidos políticos que emplean, explícita o implícitamente, la religión en sus discursos. Esto fue realizado, a través de un estudio intensivo sobre los antecedentes históricos entre la política y religión en Costa Rica, la recapitulación de lo ocurrido en 2018, el respaldo de diferentes estudios como la Sociología de la Religión de Max Weber y la Construcción Social de la Realidad de Peter Berguer y Tomás Luckman, la recopilación de datos a través de propios instrumentos y la construcción de una propuesta teórica que permita explicar cómo funciona el consentimiento electoral. Así mismo, se buscó conocer cómo, dentro de la socialización de la persona, el tradicionalismo, conservadurismo y cultura del individuo influyen en el criterio político del individuo.

Abstract

The present research work explored, based on the Neo-Pentecostal speeches that occurred in the presidential elections of Costa Rica for the year 2018, the phenomenon of “electoral consent” present in the voting population. This, with special emphasis on the personality, morals and culture of the voter, which influence the political preference of the Costa Rican people in the face of religious mentions in the presidential speeches. That end up being used as means of manipulation and political proselytism. At the same time, the present project had the purpose of providing an explanation, focused on the reason behind the positive response with which the voting population receives candidates and political parties that use, explicitly or implicitly, religion in their speeches. Which was done through an intensive study on the historical background between politics and religion in Costa Rica, the recapitulation of what happened in 2018, the support of different studies such as the Sociology of Religion by Max Weber and the Social Construction of Reality by Peter Berguer and Tomás Luckman, the collection of data through their own instruments and the construction of a theoretical proposal that allows explaining how electoral consent works. Likewise, we sought to know how, within the socialization of the person, traditionalism, conservatism, and culture of the individual influence the political criteria of the individual.

Presentación

La religión ha sido un engranaje clave en la formación y estructuración tanto de la sociedad actual, como las sociedades pasadas, a tal punto de que a lo largo de los años ha logrado arraigarse al alcance del núcleo de la cotidianidad humana, incidiendo con gran alcance y naturalmente en vastos campos en la vida del ser humano, como bien lo es la política. Es así como la organización de Estado de numerosos países, como lo es Costa Rica, posee un fuerte enlace a la doctrina. La República Costarricense, desde su constitución, en la cual se le establece bajo el término de Estado Confesional, arrastra hasta el presente los efectos en la población de la incidencia de las religiones neopentecostales en el aparato político del país. Como bien se evidenció en las históricas elecciones de 2018, en las cuales el partido Restauración Nacional, con Fabricio Alvarado como candidato, logran a través de discursos políticos plagados de un romanticismo religioso exhaustivo rotar hacia sí el apoyo del pueblo costarricense.

A modo de justificación, es necesario reconocer que el hecho central que incitó la elaboración de la presente investigación fue lo ocurrido en las elecciones de 2018. Fecha en la cual el partido Restauración Nacional con el candidato Fabricio Alvarado logran, partiendo desde discursos y propaganda política abiertamente influenciada por la religión neopentecostal evangélica, inclinar los votos hacia sí mismos. Ganando un masivo, y sorprendente apoyo que los posicionó en la cabeza de las elecciones con el 24,99% de los votos (Tribunal Supremo De Elecciones, 2018, p.20)

La importancia social del proyecto va más allá de pensar sobre la utilización de discursos religiosos como método de manipulación electoral, si no que consiste en buscar una solución, es ahí donde yace la importancia de proponer una alternativa de análisis al fenómeno con el propósito de decodificar la o las razones, ya sean completas o parciales, por las cuales tanto

la política costarricense como los ciudadanos son tan vulnerables ante la incidencia de la religión, en el presente caso y de forma específica, la neopentecostal, lo cual es explicado por medio del concepto del consentimiento electoral y el cómo se construye desde la niñez hasta el momento del voto, que es el punto de inflexión donde todos los procesos de socialización vividos se desenlazan.

Antecedentes Lógicos Contextualización

Al hablar de la religión como un factor influyente en la política del mundo contemporáneo, resulta innegable el protagonismo con el cual ha evolucionado a lo largo de la historia y ha asentado las bases de estructuras que rigen hasta el presente. De manera que en las sociedades del antes de Cristo, como bien menciona Espinoza (2017, p.2), la religión estaba incrustada en el sistema político e inclusive fue el sostén de importantes organizaciones gubernamentales, como la monarquía. Y no es hasta siglos después que la autoridad de la Iglesia se comenzó a fragmentar, con el surgimiento de críticos como Martín Lutero con la Reforma Protestante y Nicolás Maquiavelo, quien dirigió su crítica no hacia la religión como tal, pero sí a la utilización corrupta de la misma (Dri, 2000, p.105).

Ahora bien, acotando el espacio geográfico al panorama nacional, es importante mencionar que la relación jurídica entre política y religión se remonta más de 200 años atrás, específicamente en 1821 año en el cual Costa Rica redacta su primera constitución política, donde se establece que la religión oficial del país sería la católica, apostólica y romana. (Art. 3). Sin embargo años más tarde con la emisión de una nueva Constitución se instauran fronteras a la propaganda religiosa, específicamente en el artículo 36: "(...)No se podrá, sin embargo, hacer en ninguna forma propaganda política por clérigos o seglares invocando motivos

de religión o valiéndose, como medio, de las creencias religiosas del pueblo.” .

Posteriormente, durante el Gobierno de Bernardo Soto, se tramitan otras limitaciones a la participación del clero en el Estado mediante las llamadas “leyes liberales”, también conocidas como las leyes anticlericales de 1884. Lo cual lleva al importante periodo de 1892 y 1894, en el cual tras el interés del clero secular por las elecciones, se da la vinculación del clero a los partidos o bien bandos políticos en disputa por la presidencia del país (Sandí, 2010, pp. 74-75).

Hecho que se repite más de 100 años después, en las elecciones de 2018, en la cual ante la pronunciación de la Corte Interamericana de Derechos Humanos respecto al matrimonio igualitario en Costa Rica, el debate principal de las elecciones se torna a la ideología religiosa y conservadora. Especialmente en el caso del candidato Fabricio Alvarado quien aprovechó el descontento de la población costarricense, gravemente influenciado por el reciente escándalo de corrupción comúnmente denominado

“El cementazo” que había azotado la confianza de Costa Rica en los líderes políticos, para impulsar una campaña basada en una presunta “ética cristiana” (Brenes y Leiva, 2018, p. 2).

Estado de la cuestión

En la presente investigación se consideró importante la recopilación de estudios y perspectivas, tanto globales como nacionales, sobre el fenómeno en estudio. Por lo cual, en primer lugar, se utilizó la Teología de la Liberación que funcionó para comprender los factores espirituales, místicos y morales que llevan a los cristianos a ver a la religión como una solución de vida que promete una salvación. Ya que, según la misma para la iglesia, no existe otro camino más que la fe y el proceso de consecución de la vida eterna, donde el ser humano carece de sentido mismo si no se dedica a buscar su liberación por medio de la salvación mediante la fe (Guitierrez, 1975, p.2000).



Fotografía ilustrativa aportada por el equipo de investigación.

Por otra parte, está el Capital Religioso de Pierre Bourdieu (1971), una propuesta que explica que al ser la iglesia líder del capitalismo y solución de salvación de los más pobres, esta se otorga la responsabilidad de manejar el capital religioso y dominar así al pueblo con su hegemonía espiritual y monetaria. Que en materia del proyecto representó los inicios de la creación de un hábito de convencimiento en el que la persona creyente se siente identificada con los líderes religiosos.

Asimismo, José Manuel Cerdas propone una visión similar a la de Bourdieu ya que defiende en su escrito denominado Clientelismo Político, en el cual entiende al Estado como una empresa, a los políticos como los patrones dueños de la empresa, y a la población como los clientes de dicha empresa, donde los patrones deben efectuar ciertas acciones que mantengan contentos a sus clientes, sin importar que esto pueda incurrir en la manipulación. A lo que él menciona: "Si bien dicha práctica puede estar dentro de la ley, lo cierto es que se está en presencia de una especie de abuso de poder del patrón gracias a su posición jerárquica superior y a su acceso a recursos públicos que utiliza con tal fin". (2014, p.319)

Permitiendo así, ofrecer una explicación a la corriente político-religiosa durante las elecciones de 2018, principalmente en materia de manipulación electoral.

Finalmente, está la Religión en el Estado: Dos casos polémicos de Ronald Hidalgo (2018), perspectiva que permitió examinar las grietas éticas y morales de la participación religiosa en el Estado, en las elecciones de 2018. Ya que el autor ofrece un análisis crítico de las contradicciones entre las leyes constitucionales de Costa Rica y las resoluciones del Tribunal Supremo de Elecciones.

Construcción del objeto de la Investigación

Tomando en cuenta el tipo de panorama político, religioso y socio histórico crítico ya expuesto, pero sobre todo la falta de estudios puntuales sobre el término específico del consentimiento electoral: el cual se considera vital para la construcción de la moral religiosa costarricense en los procesos electorales, conlleva la necesidad de construir conocimiento novedoso al respecto. De ahí que el cuestionamiento central que dirigió la investigación fue: *¿Cuál es el proceso de construcción del consentimiento electoral, a partir de los discursos neopentecostales de 2018, a través de la personalidad, moral y cultura de la persona votante?*. De esta interrogante, se planteó analizar el fenómeno de la construcción del consentimiento electoral, a partir de los discursos neopentecostales de 2018, a través de la personalidad, la moral y cultural de la persona votante.

Lo cual deparó en los siguientes objetivos específicos: a) Identificar la relación que existe entre el proceso de socialización de la persona y su ejercicio del voto, b) Caracterizar los efectos del conservadurismo y el tradicionalismo religioso en la población votante de Costa Rica en el desarrollo de los procesos electorales y c) Conocer los efectos de los discursos neopentecostales en la construcción de la identidad cultural costarricense, al momento del voto..

Marco Teórico

Sociología de la religión

Consiste en cómo el fenómeno sociológico coexiste junto con el religioso, donde ambos se interrelacionan y se brindan sentido a sí mismos,

esto se identifica mediante dos categorías de análisis, las cuales son según Weber (1920) ascetismo y misticismo, donde el ascetismo es la negación religiosa del mundo, todo lo que se salga de los parámetros que abarca la religión se considera incorrecto y prohibido, y el misticismo, que puede ser entendido como el objeto de la obra de los místicos que conduce a la unión espiritual con Dios y como lo relativo a lo trascendente, a lo que no pertenece al mundo, donde se renuncia a las responsabilidades del humano y se le adjudican a Dios (pp. 59-61).

Luego está el protestantismo y capitalismo, donde Weber (1920) deconstruye el concepto de la religión protestante para considerar a la misma como una empresa donde la fe se vende como mercancía, la cual pierde su misticismo, pero, a pesar de que niega el mundo en el que vive, no lo rechaza sino que lo adapta su estructura y actúa con base a ello, lo que permite analizar que si ya consiguió romper sus limitaciones con el mundo del capitalismo, ¿qué le prohíbe hacerlo con la política? (pp. 117-139).

Construcción Social de la realidad

Los autores de dicha propuesta teórica, Peter Berguer y Thomas Luckman (2003), entienden a la realidad presente como un proceso de construcción social que se da por medio de una tipificación recíproca de las interacciones con el entorno que rodea al individuo al nacer, es decir, que todo aquello que el mismo adopte como propio, ya sea en hábitos como comportamientos, son una respuesta del entorno en el que se desarrolla.

En concreto, Berguer y Luckman expresan lo anterior en principalmente dos categorías de análisis. En primer lugar, la institucionalización que representa lo que habitualmente se conoce como "hábito", más específicamente aquello que se adapta de otro y se considera como propio.

En segundo lugar, se entienden los conceptos de socialización primaria y secundaria, donde la primaria es la etapa en la que el individuo atraviesa la niñez y empieza a construir a partir de su alrededor su mundo. En este proceso hay carga afectiva, es más difícil modificar lo aprendido y se da la internalización del mundo objetivo, donde ese mundo mostrado es el único posible. Mientras que la socialización secundaria, se lleva a cabo cuando el individuo explora otras instituciones además de la familia, como por ejemplo amigos y compañeros, en esta etapa el yo, que va naciendo la socialización primaria, aquí queda ya construido y hay mayor posibilidad de elección.

Por tanto, es a través de la explicación de Berguer y Weber que se puede entender el fenómeno en estudio, como una respuesta de la sedimentación y tradición previamente internalizada en la población en cuestión, es decir, la votante. Ya que como seres humanos partícipes de una sociedad, resulta imposible que factores presentes en el entorno que se han naturalizado, como bien lo es la religión, no se presenten en el diario vivir y pensar de las personas o que en casos representan ejes centrales de sus vidas. Dado que, el individuo no tiene potestad del entorno en el que se desarrolla desde su niñez, únicamente adquiere la jurisdicción de decidir por sí mismo y sobre su vida cuando alcanza una cierta edad de independencia; sin embargo, para entonces ya tendrá una realidad institucionalizada, sedimentada e internalizada.

Estrategia Metodológica

El estudio se clasifica como una investigación de tipo cualitativa-descriptiva, ya que se pretende describir factores asociados a percepciones, opiniones, cualidades, puntos de vista, creencias, análisis de discursos y no tanto a evaluaciones numé-

ricas. Asimismo, las técnicas de investigación que se utilizaron, está en primer lugar la encuesta, donde se buscó entrevistar a 109 personas votantes de todo el territorio nacional mayores a 22 años y que hayan participado de las elecciones de 2018. Y posteriormente la entrevista semiestructurada, donde se pudo establecer un diálogo con la socióloga de la Universidad de Costa Rica, Montserrat Sagot. De ahí que el siguiente análisis parta de los saberes de esta población participante, junto con el análisis de información documental existente.

Análisis de resultados, conclusiones y recomendaciones

Consentimiento desde la personalidad.

Esta es la categoría de análisis más compleja, debido a que la personalidad se refiere a un conjunto de características específicas, pero a su vez subjetivas, que definen la forma de actuar de las personas ante diferentes circunstancias, y que se forma desde la niñez basada en el entorno que rodea al niño. Ahora bien, es necesario explicar a la personalidad, pero desde la religión, debido a que esta tiene características específicas cuando se forma a partir de la misma. Aquí es vital mencionar el testimonio de Montserrat Sagot, donde explica que la socialización religiosa, por ejemplo, la catequesis y las células de la iglesia evangélica, le da a la persona puntos de referencia en el mundo, puntos de referencia morales en cuanto a lo que es bueno y aceptado y lo que no, sobre lo que se considera apropiado en una familia o comunidad y lo que no. Y parte de ese proceso de socialización es una formación político electoral que le otorga una forma de ver a la política desde la religión y con base a lo que se le enseña.

Así mismo lo mencionó Montserrat Sagot cuando se le preguntó sobre cómo influía la socialización religiosa en la posición política del votante, mencionó que todo cambió cuando llegó

la iglesia neopentecostal, debido a que según el tribunal supremo de elecciones, la iglesia católica tiene prohibido hacer propaganda política, pero la neopentecostal no, por lo que esta mala interpretación abre un portillo que convierte a las iglesias en espacios de socialización político-partidaria cuyo fin es transformarse en espacios de proselitismo político.

Por ende, el hecho de que este fenómeno en los discursos neopentecostales sea legal, le hace creer al votante que no está infringiendo en ninguna norma del Estado, por lo que su actuar, según su perspectiva, es un acto de simple preferencia hacia algún partido implícitamente promocionado por su iglesia. Sin embargo, es necesario ver a las iglesias como una empresa de socialización religiosa, donde cada vez tienen que vender un mejor producto a sus clientes y convencerlos de que no hay nada mejor que la vida en ellas, mediante tácticas de mercadeo, como cualquier otra empresa que requiere mantener a sus clientes en la palma de su mano.

Figura 1. Esquema de representación del consentimiento electoral desde la personalidad.



Fuente: Elaboración propia a partir del análisis de los efectos del discurso neopentecostal y la construcción del consentimiento electoral en la personalidad.

El círculo azul hace referencia al discurso neopentecostal el cual representa como la manipulación electoral del discurso religioso funciona para poder persuadir la personalidad de la persona votante y obtener su apoyo. Luego se en-



Fotografía ilustrativa aportada por el equipo de investigación.

cuentra el despojo del criterio propio que cede ante el criterio ajeno proveniente del discurso religioso, este es el punto de inflexión, que se genera cuando el votante cede su poder de decisión ante el candidato y su discurso. Aquí nace el consentimiento electoral.

Este cuarto y último punto es el auge máximo del discurso, el cual abre paso a la evidencia del consentimiento electoral al momento de ejercer el voto, debido a que es manipulado implícitamente, asume su consentimiento de forma automática y posteriormente ejerce su derecho al voto ya siendo partícipe de una persuasión emocional emitida desde el discurso religioso.

Consentimiento desde la moral.

Cuando se habla de moral se está refiriendo a una capacidad característica del ser humano por diferenciar lo bueno y lo malo. Y es necesario afirmar que por encima de la personalidad y las emociones, se sobrepone la moral, en este caso religiosa, la cual opera como mecanismo de control en la persona, por lo que al ser puesta a prueba por el discurso, sería "moralmente" incorrecto hacer caso omiso de las reglas establecidas, por lo que la persona también termina cediendo ante la manipulación discursiva, no personal, pero sí popular.

Asimismo, la manera en que funcionan estos líderes religiosos y su influencia en la moral, es que consiguen persuadir a la población votante y poner todo a su favor, debido a que por el factor divino, el candidato es considerado un hombre de Dios, y al ser un hombre de Dios tiene menos riesgo de fallar según su percepción, por lo que se omite cualquier otro criterio de valoración, y se impone al criterio divino.

Aquí es necesario recalcar la acción de las iglesias de estos pastores, las cuales, como se conversó con Sagot, se convierten en la estructura que apoya el flujo de recursos para los líderes que se convierten en políticos. Estas iglesias se convierten en estructuras de apoyo comunitario, cosa que los otros partidos tienen que construir

desde otra base porque no tienen esa población cautiva ya en los cultos o en las iglesias; y se convierten en un terreno de socialización político-partidaria, para mover votos a su favor.

Por ejemplo, a través de un ejercicio de observación, se logró identificar como el discurso político hecho por el diputado Fabricio Alvarado hace escasos meses en la ciudad de Nicoya, Guanacaste, cuando se refirió a la población guanacasteca como una población provida, pro familia, pro valores cristianos y creyente en Dios, es la muestra del cómo se pueden compilar, en un solo momento, todos los factores negativos del populismo, proselitismo, manipulación y persuasión discursiva. Aprovechándose del sentido del apoyo popular, no para ganar votos en este caso, pero sí para utilizar la moral religiosa, las emociones y las injusticias de una población que resiente el haber sufrido un abandono sistemático, para sensibilizarlos y ponerlos a su favor.

Cabe mencionar, que también se denotan tanto posturas que van de la mano con los resultados en las elecciones como pueden aparecer algunas contradictorias, por ejemplo: al consultarle a la población encuestada: "¿Considera usted que la religión es un factor fundamental que puede influir al momento del voto?". Más de la mitad de la población encuestada se mostró consciente de la influencia que la religión tiene sobre los procesos electorales del país, siendo así que un 61,5% formuló encontrarla como un factor influyente.

Figura 2. Gráfico resumen.

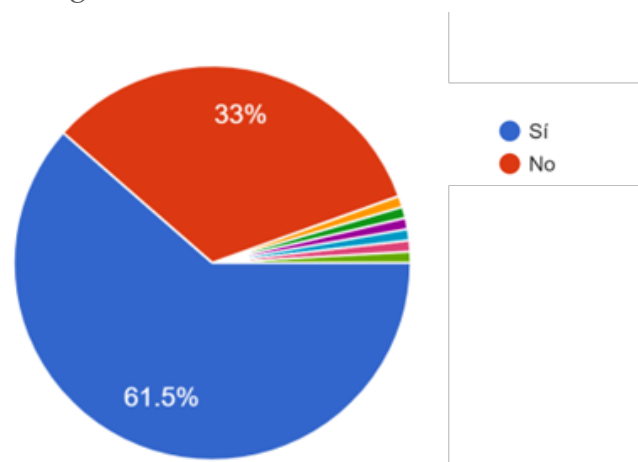

Pregunta: “¿Considera usted que la religión es un factor fundamental que puede influir al momento del voto?”

Fuente: Elaboración propia a partir de los instrumentos aplicados.

No obstante, en otro de los ítems un 90,1% expresó no considerar el ser creyente como un factor decisivo en el derecho al sufragio de una persona. Aspecto que basado en los antecedentes, expresa cuanto se dista de la manera en cómo se comportaron los votos en las elecciones 2018.

Consentimiento desde la cultura.

La cultura resulta ser un conjunto de conocimientos, ideas, tradiciones y costumbres que caracterizan a una población determinada, por lo que, adapta a factores tanto familiares como autóctonos de un lugar, sin embargo, es necesario entender a la cultura como algo que nace de lo colectivo, pero se vive desde lo individual. Los dos factores analizados previamente se relacionan con este, ya que si bien se puede tener una moral y una personalidad que no estén de acuerdo con una determinada acción cultural, al momento del voto, por el hecho de ser cultural y significar una tradición, es necesario cumplirla a toda costa, y más que necesario, se convierte en un deber público y político.

El hecho de que Costa Rica sea uno de los pocos Estados confesionales del mundo es un factor que muestra una clara influencia de la religión no solo en el voto, sino en el diario vivir. Lo que demuestra que la tradición y el conservadurismo religiosos están instaurados dentro de la sociedad costarricense y su cultura política.

Esta moral y cultura religiosas, lastimosamente, han sido manoseadas por los políticos costarricenses, permitiendo que estos mismos utilicen estos medios para la manipulación electoral y el proselitismo político, por ejemplo, el realizar cultos con pastores en plazas públicas en pleno proceso electoral, como lo hizo Fabricio Alvarado en 2018, o el hecho de salir a la calle y dar

entrevistas a medios con una biblia en la mano, tal y como lo hizo Rodrigo Chaves en 2022. Lo que permite entender que hay un trasfondo detrás de una simple práctica de la religiosidad, debido a que esta es empleada únicamente con el fin de obtener votos y ser visualizado de forma positiva y religiosa ante la comunidad popular. Finalmente, la pregunta es, ¿Cómo se puede construir una comunidad separada de la religión? Pues, es prácticamente imposible, ya que en Costa Rica hace mucho tiempo se abandonó el proceso de construcción de principios democráticos y el respeto hacia estos mismos, por lo que esto es un problema debido a que la gente se queda sin el elemento de cómo crear esta balanza, cuando todo el peso recae en un solo sector el cual es la iglesia y esta se encarga de construir la cultura política y religiosa, debido a que el gobierno abandonó este trabajo.

Edificación del Consentimiento Electoral.

Una vez terminado el recorrido de recopilación de información y análisis de acuerdo con los ejes de estudio, surge la necesidad de tomar lo previamente expuesto y transformarlo en una propuesta de análisis denominada la edificación del consentimiento electoral que explique, en relación con lo investigado, el fenómeno. Esto abordado desde el proceso de construcción de un edificio: La preparación del terreno, composición de la estructura, instalaciones de la construcción y finalmente aislamiento e impermeabilización. En el primer paso, la preparación del terreno, se examinan las características del lugar donde se va a levantar la edificación, que visto desde la lupa del consentimiento electoral, aquel terreno es interpretado como la familia en la que va a crecer el individuo, en la cual a través de la socialización primaria se tipifica la forma de educación del mismo, siendo el referente moral y físico en el que va a crecer. Consecuentemente, se llega a la composición de la estructura, en el cual se revisa el esqueleto del edificio, que representa en este caso a la religión, o bien cuando a una persona se le educa bajo una religión que estructura su actuar, su pensar

y su vivir, durante el proceso de socialización secundaria. Asimismo, se llega a las instalaciones de la construcción, es decir, todos esos recursos auxiliares que no son parte de la composición, pero que más tarde se necesitarán a lo largo de la vida eficaz de la infraestructura.

Que, en otras palabras, representan los espacios en los que se va a desarrollar la persona, tanto el espacio económico, social y personal, como el espacio político, debido a que la manera en la que el individuo se relacione con su entorno, va a depender de los cimientos y estructuras que lo formaron y le harán llevar su vida por ese camino de experiencias. Finalmente, se llega al aislamiento e impermeabilización, quizá una de las etapas más relevantes en el momento de afirmar la durabilidad de la obra, ya que es el confinamiento ante los recursos y la impermeabilización, que determinará la resiliencia futura de la composición. Así como funciona el aislamiento de una persona educada en religión, debido a que esto va a determinar el nivel de durabilidad y resistencia de la moral religiosa que le fue transgredida.

Conclusiones

- A partir de la información recolectada y desarrollada, se puede concluir en primera instancia efectivamente existen factores de personalidad, abordados desde la socialización e institucionalización de la persona, que entablan una relación que influye en el ejercicio del voto del individuo.

- Además, la población votante es sumamente susceptible a la influencia de factores relacionados con la moral religiosa compartida, a través del conservadurismo y el tradicionalismo religioso en Costa Rica.

- Los partidos políticos religiosos, con el fin de obtener votos, son capaces de utilizar cualquier estrategia de proselitismo y/o manipulación religiosa.

- El consentimiento electoral es un concepto que, si bien está construido por el factor de personalidad y moral de la persona, también lo está construido por la cultura. Que, como se pudo evidenciar, es un pilar que sostiene la identidad colectiva del costarricense y por ende un factor determinante en el cómo Costa Rica responde a discursos religiosos neopentecostales al momento del voto, tal y como sucedió en 2018.

Recomendaciones

Primeramente, se insta al Tribunal Supremo de Elecciones a tomar acción firme ante discursos y promulgaciones religiosas dentro del escenario político del país, de acuerdo con el artículo 28 de la Constitución (1949). Luego a los ciudadanos a tomar conciencia de la peligrosidad que discursos, disfrazados de valores tradicionales y una moral religiosa, poseen sobre los resultados electorales del país, de modo que se pueda, efectivamente, separar el criterio político de la persona de su denominación religiosa.

Asimismo, se le recomienda a la Asamblea Legislativa, optar por una valoración más equitativa del credo religioso y la libertad de expresión en Costa Rica por medio de la implementación de un Estado Laico, donde la religión sea un factor de elección personal, pero que no sea ni financiada ni reproducida por el Estado. Finalmente, a las Iglesias católicas y evangélicas se les insta a no sugerir posiciones políticas y a sus creyentes, con el propósito de conservar la democracia costarricense y el derecho al libre ejercicio del voto.

Lista de Referencias

- Berguer, P., & Luckman, T. (2003). La construcción social de la realidad (1.a ed., Vol. 1). Amorrurtu. <https://zoonpolitikonmx.files.wordpress.com/2014/09/la-construccion-social-de-la-realidad-berger-luckmann.pdf>
- Bourdieu Pierre. Genèse et structure du champ religieux. In: *Revue française de sociologie*, 1971, 12-13. pp.295-334. https://www.persee.fr/doc/rfsoc_0035-2969_1971_num_12_3_1994
- Brenes, A. L. y Leiva G. J. (2018). Caso Sinocem y Banco Costa Rica: La erosión de los tres poderes de la República. <https://repositorio.una.ac.cr/bitstream/handle/11056/14629/PREALAS2018.%20Ponencia%20final%20Laura%20Brenes%20y%20David%20Leiva.pdf?sequence=1&isAllowed=y>
- Cerdas, J. M. (2014, 12 de agosto). El clientelismo político: una revisión del concepto y sus usos. *Anuario de Estudios Centroamericanos*, 40(1), 311-338. <https://dialnet.unirioja.es/descarga/articulo/5073904.pdf>
- Espinoza, R. (2017). Dossier: Religión y política en el mundo antiguo y contemporáneo. ISSN 1659-3316. <https://doi.org/10.15517/re.v0i35.31606>
- Sandí Morales, J. (2010). Las leyes anticlericales de 1884 en Costa Rica; una relectura desde otra perspectiva. *Siwô Revista De Teología/Revista De Estudios Sociorreligiosos*, (3), 74-75. <https://www.revistas.una.ac.cr/index.php/siwo/article/view/653>
- Gutierrez, G. (1972, 19 de junio). Teoría de la Liberación. Ediciones Sígueme. <https://hectorucsar.files.wordpress.com/2012/12/gutierrez-gustavo-teologia-de-la-liberacion-perspectiva.pdf>
- Tribunal Supremo de Elecciones. (2018). Cómputo de votos y declaratorias de elección. https://www.tse.go.cr/pdf/elecciones/computovotos_febrero_abril_2018.pdf
- Weber, M. (1920–1978). Sociología de la religión (1.a ed., Vol. 2). Le pléyade. <https://escriturayverdad.cl/wp-content/uploads/Filosofia/SOCIOLOGIADELARELIGION-MAXWEBER.pdf>



Tema de Investigación

“Vivencia de los y las jóvenes con epilepsia en espacios sociales organizativos. Caso: Estudiantes de secundaria de Nicoya y Santa Cruz, año 2022”

**Jostin Duarte Montes, Yilmar Duarte
Martinez e Isaí Fonseca Leiva**

Estudiantes a cargo de la Investigación, CHC-UNA, Campus Nicoya

Resumen

El presente estudio se llevó a cabo para profundizar en el trastorno de la epilepsia en población joven de Nicoya y Santa Cruz. El tema elegido permite visualizar cómo durante una etapa tan importante en la vida de las personas como lo es la adolescencia, el hecho de padecer alguna enfermedad que genere algún nivel de limitación física, tendrá también implicaciones en el ámbito social. Se utilizó entrevista semiestructurada, entrevista abierta y grupo de enfoque. Los resultados permitieron identificar qué factores como las crisis convulsivas, el deterioro cognitivo, la necesidad de restringir la interacción social, y las consecuencias emocionales en adolescentes y sus familias, dificultan el vivir con epilepsia. Mientras que la adherencia al tratamiento, la ausencia de comorbilidades, el fortalecimiento de estrategias de afrontamiento familiar, la educación e información adecuada, la ausencia de conductas discriminatorias en espacios educativos, y el acceso a recursos económico y de servicios de salud, son los principales factores protectores para contar con experiencias positivas en la vivencia de su enfermedad.

Abstract

The present study was carried out to deepen the epilepsy disorder in the young population of Nicoya and Santa Cruz. The chosen theme allows us to visualize how during such an important stage in people's lives as adolescence, the fact of suffering from a disease that generates some level of physical limitation will also have implications in the social sphere. Semi-structured interview, open interview and focus group were used. The results allowed us to identify that factors such as seizures, cognitive impairment, the need to restrict social interaction, and the emotional consequences in adolescents and their families, make it difficult to live with epilepsy. Adherence to treatment, the absence of comorbidities, the strengthening of family coping strategies, adequate education and information, the absence of discriminatory behavior in educational settings, and access to economic resources and health services are the main protective factors for positive experiences in living with the disease.



Fotografía ilustrativa estudiantes.

Presentación

Según la Organización Mundial de la Salud (2022) la epilepsia es una enfermedad cerebral crónica no transmisible que afecta a unos 50 millones de personas en todo el mundo. Se caracteriza por convulsiones recurrentes, que son episodios breves de movimiento involuntario que pueden involucrar una parte del cuerpo (parcial) o todo el cuerpo (generalizado). Tomando en cuenta los datos mencionados, y considerando que el vivir con una enfermedad crónica y además cerebral tiene consecuencias en todos los ámbitos de la vida, es que se decidió explorar cómo son las vivencias sociales de personas que padecen epilepsia, durante una etapa tan crítica y definitoria de la vida como lo es la adolescencia.

Uno de los principales motivos de la investigación es profundizar en la generación de nuevo conocimiento sobre el trastorno de la epilepsia. De esta forma, el aprendizaje que se adquiera podrá ser transmitido a otras personas. Esto permitirá, tanto a los investigadores como a otras personas, mejorar la forma de interacción con alguna persona con trastorno de epilepsia.

A su vez, en ámbito social es que busca ofrecer una información de calidad, concientizando a los habitantes de la región de las dificultades personales, familiares y sociales que deben afrontar las personas con trastorno de epilepsia y sus familias. Y finalmente, se pretendió expandir el conocimiento científico sobre diferentes aristas relacionadas con la epilepsia, pues la misma es un fenómeno complejo que convoca una mirada múltiple con más criticidad y conciencia.

Antecedentes Lógicos Contextualización

La revisión histórica muestra que la epilepsia se ha presentado desde hace muchos siglos, y que el conocimiento relacionado con esta ha evolucionado.

En cuanto a lo que respecta la antigüedad, variados documentos recopilados exponen que entre los años 2000 y 146 a.C; en culturas como la mesopotámica, egipcia, griega, romana o china, la epilepsia era antiguamente considerada como un castigo de los dioses, o posesiones demoníacas. Cercanos a esa época y entre los años 410 a.C y 1541 d.C, pensadores como Hipócrates, Galeno y Paracelso avanzaron el conocimiento sobre la epilepsia al plantear que esta tenía un origen físico en el cerebro o de herencia (Panteliaadis et al, 2017; Hernández y Martínez, 2020).

Seguidamente, en Francia y Alemania en 1975, se realizaron descripciones de la enfermedad e hipótesis sobre la etiología, teniendo una base natural y orgánica, y actualmente se ha determinado que la epilepsia, afecta ante todo a personas de los países en vías de desarrollo. A su vez, en Costa Rica, se cuenta con poca información. Los estudios poblacionales han sido limitados, por lo que se manejan datos y estadísticas con base en publicaciones de otras latitudes (Muhigwa et al, 2020; Hernández y Martínez, 2020), pero se desconoce a profundidad aspectos asociados a las subjetividades, percepciones, experiencias y prácticas cotidianas de estas personas, cuestión que hace de esta población un grupo numérico e invisibilizado.

Estado de la cuestión

A nivel médico se tiene que la ausencia de crisis se debe al uso correcto de los fármacos antiepilépticos, sin embargo, los candidatos a tratamiento quirúrgico requieren de un manejo más interdisciplinario. Por otra parte, en el ámbito social, las investigaciones han concluido que la epilepsia es aún desconocida en algunos grupos sociales en cuanto a su etiología y terapéutica, y que existe una relación en los campos médico y social entre el estigma y calidad de vida; incluyendo aspectos neurobiológicos y estra-

tegias de afrontamiento de los pacientes y sus familias.

El estigma tiene perspectivas culturales, según la región y el contexto donde se vive, por lo que hay necesidad de incrementar programas de educación sobre epilepsia; ya que elementos como condiciones de vida precarias, falta de profesionales especializados y recursos, aumentan la complejidad de la vivencia familiar de la epilepsia (Fernandes, et.al, 2008; Figueroa, 2008). En lo referente a la vivencia de la persona con epilepsia, las investigaciones han concluido que la depresión y la ansiedad, el temperamento irritable y la frecuencia de las convulsiones fueron predictores significativos de la calidad de vida (Basaran e Ibrahim, 2021). Así mismo que la frecuencia de las convulsiones aumentó durante el período pandémico COVID-19 (Tedrus, et. al, 2020).

Se considera que el estudio más cercano al planteado en la presente investigación, es el denominado “Calidad de vida y el impacto de la autopercepción de la epilepsia en tres tipos diferentes de epilepsia” (Dourado y Targas. 2007).

Las personas participantes de los estudios identificaron que la epilepsia tenía mucho impacto en sus relaciones interpersonales, familiares y sociales, señaladas como las áreas más deterioradas de sus vidas.

Construcción del objeto de la Investigación

La revisión de estudios evidenció que, en la mayoría se ha tratado de forma histórica y médica, sin embargo, son pocas las investigaciones realizadas desde el punto de vista social. Por esta razón, la presente investigación tiene como uno de sus fines propiciar una reflexión de cómo el padecer epilepsia repercute en la vida cotidiana de las personas con este trastorno, de modo que se pueda construir conocimiento asociado a la vivencia de estas personas y de los contratiempos o adversidades, aspectos y situaciones positivas que ellas experimentan en su diario vivir y así aumentar la parte teórica relacionada con este tema. A partir de lo anterior, se



Fotografía ilustrativa estudiantes.

construyó una pregunta general: *¿Cuál es el tipo de vivencia en espacios sociales de las y los estudiantes de secundaria con trastorno de epilepsia, residentes en los cantones de Nicoya y Santa Cruz, en el año 2022?* Lo anterior, deparó como objetivo general: *Analizar las vivencias en espacios sociales de las y los estudiantes de secundaria con trastorno de epilepsia, residentes en los cantones de Nicoya y Santa Cruz, en el año 2022.*

Seguidamente, dicho objetivo se ramifica en otros más específicos, siendo estos los siguientes: a) Describir las vivencias de los y las estudiantes en sus actividades académicas y su desempeño escolar, b) Detallar las vivencias percibidas por los y las estudiantes en los espacios de sus relaciones familiares y sociales y c) Conocer las condiciones socioeconómicas de las personas con epilepsia y sus familias en relación con los gastos generados por la atención de la enfermedad.

Marco Teórico

En la presente investigación se consideran dos teorías, correspondientes a los principales conceptos de la investigación: Historia de la epilepsia y teorías del desarrollo adolescente.

Teoría histórica sobre la epilepsia: Stultifera Navis “navíos de locos”.

Foucault (1972), en su afamada “Historia de la locura”, habla de la Stultifera Navis, quienes eran barcos que en la edad media pasaban por todos los puertos, recogiendo a los que eran considerados, según la sociedad, como “no personas” es decir, personas con trastornos mentales, incluida la epilepsia, o con lepra principalmente por su carácter contagioso, en sí se trataban de personas que eran socialmente aisladas de la población. Ahora se sabe que la epilepsia no es una enfermedad mental, sino física, causada por la afectación de un grupo de neuronas que incrementan la actividad eléctrica. Sin embargo, aún hay población no informada, y muchas personas con epilepsia han indicado ser blanco de conduc-

tas relacionadas con el estigma, siendo discriminadas y excluidas de muchos de los espacios cotidianos comunes. Conociendo que estas ideas erróneas hacia las personas con epilepsia, presentes desde la antigüedad, permite analizar si en el año 2022, en Guanacaste, aún se reproduce algún tipo de rechazo o discriminación.

Teorías sobre el desarrollo adolescente desde John W. Santrock (2003)

Se realizó una revisión de diversas teorías sobre el desarrollo adolescente, incluyendo la psicoanalítica, la cognoscitiva, la constructivista, y la ecológica. Aunque partiendo de paradigmas diferentes, todas las teorías tienen en común el planteamiento de que en la adolescencia la persona se enfrenta al descubrimiento de quién es, qué hace en la vida y hacia dónde va. Los adolescentes deben adoptar muchos roles y adquirir un estatus nuevo propio de los adultos. Comienzan a considerar posibilidades para el futuro.

Este tipo de propuestas, explican cómo y ayudan a entender las habilidades cognitivas tienen su origen en las relaciones sociales y están inmersas en un ambiente sociocultural, el escenario en el que el individuo vive. Este contexto incluye la familia, los iguales, el colegio y el vecindario. Donde se producen las interacciones más directas con los agentes sociales, padres, iguales y profesores.

Estrategia Metodológica

El tipo de investigación es descriptiva, ya que lo que se pretende es conocer e interpretar las vivencias de adolescentes con epilepsia en un periodo de tiempo específico y que habitan en un área geográfica definida. A su vez, siendo que el propósito principal de la presente investigación es describir las vivencias sociales de los y las adolescentes con epilepsia y sus familias, es que se debe plantear como una investigación cualitativa.

Se buscó explorar y conocer cómo es la vida cotidiana de una persona adolescente con epilepsia en Nicoya o Santa Cruz Guanacaste, tomando en cuenta aquellos espacios sociales relevantes

como lo son la familia y las actividades académicas. Además, se investigó sobre las repercusiones socioeconómicas de las familias de los adolescentes, siempre desde el punto de vista de las personas participantes. De ahí que se aplicaron entrevistas abiertas a profesionales en el tema, específicamente a médicos pediatras especializados en neurología, entrevistas semiestructuradas tanto a los y las adolescentes con epilepsia como a sus padres o encargados y un grupo de enfoque con las personas adolescentes con epilepsia. Este grupo tenía como objetivo propiciar un ambiente de confianza donde pudieran interactuar entre ellos y de ese modo pudieran expresar sus sentimientos, pensamientos y vivencias.

Análisis de resultados, conclusiones y recomendaciones

En lo que respecta al primer objetivo; el cual es más dirigido a la vivencia en actividades académicas y desempeño escolar, se debe mencionar que numerosos estudios señalan que la epilepsia junto a los medicamentos puede afectar las capacidades cognitivas; esto es confirmado por una de las madres a las que se entrevistó: “Sí, claro, la motora fina, gruesa y memoria a largo plazo son actividades cerebrales que apenas la está recuperando, eso debido a los medicamentos” (Leiva, comunicación personal, 2022).

Dicho testimonio es respaldado por el del Doctor Bogantes, quien mencionó lo siguiente: “Las personas con epilepsia suelen tener debido al medicamento una reducción de la velocidad de procesamiento cerebral (...) suelen tener somnolencia excesiva y además (...) suelen tener reducción en la capacidad de atención (...) un déficit atencional farmacológico” (Bogantes, comunicación personal, 2022). Esto dejó claro que la epilepsia afecta de manera significativa a la vivencia académica, implicando la necesidad de adecuarla a las necesidades de quien la padezca y trayendo como consecuencia el tener que realizar un esfuerzo adicional para poder

avanzar, e incluso el abandono de metas y deseos que el joven tenía antes de su diagnóstico.

Continuando con el segundo objetivo, se debe mencionar que esté abarca dos aspectos importantes de las vivencias, es por ello que se decidió separarlo en dos ejes, siendo estos las vivencias familiares y las vivencias sociales. En la primera, se logró identificar la sobre-protección, siendo esta un punto de concordancia entre lo expresado tanto por las familias, como por los expertos en neurología. Se identifica un ambiente familiar de extremos cuidados y sobre-protégido, un espacio organizativo que gira en torno al hijo enfermo y a sus necesidades. En el caso de Luis y Alejandro, jóvenes con esta característica, la construcción de su vida social y adquisición de su autonomía progresiva se encuentra marcada por la concepción familiar de que se trata de un ser vulnerable, que está en constante peligro, al que hay que cuidar ininterrumpidamente.

Así mismo, existen cambios en la dinámica familiar, esto quiere decir que las familias se enfrentan a una demanda ininterrumpida de modificaciones como los pueden ser; los traslados constantes a la capital para exámenes y citas de control, así como durante el diagnóstico, los cambios de medicamentos en varias ocasiones, cada uno con efectos secundarios distintos y hasta cierto punto impredecibles en la conducta y el comportamiento de su hijo y en los cambios en los roles, por ejemplo; las madres dejaron de laborar para ser cuidadoras, los hermanos deben quedarse en Guanacaste por periodos largos de tiempo sin sus padres y ayudar en el cuidado. Los padres incrementan su jornada laboral o incluso regresan a trabajar luego de jubilados para tener ingresos suficientes.

Por otro lado, la llegada de la epilepsia a las vidas de estos jóvenes y sus familias ha creado una gran incertidumbre de lo que pueda suceder en el futuro e incluso en el presente. Esto se debe a que no se tiene control ni certeza sobre la efectividad del tratamiento, el pronóstico, los síntomas, o la cura presente o futura, y por su-

puesto la incertidumbre sobre el pensamiento de que la muerte puede llegar súbitamente, en cualquier momento: “El tener una enfermedad que uno no puede controlar, y que a pesar de todos los esfuerzos que hace sigue estando presente, genera una angustia y una incertidumbre tremenda”. (Bogantes, comunicación personal, 2022).

En cuanto a las vivencias sociales, se identificó la llamada “ilusión del control”, los seres humanos necesitan, para su estabilidad emocional, tener la sensación de que pueden incidir en lo que les ocurre en sus vidas, y el padecer una enfermedad que incluye episodios de convulsiones que pueden presentarse de manera imprevista, tiene repercusiones en la autopercepción, y la sensación personal de seguridad y confianza, implica una intranquilidad constante, y una confianza básica que no puede ser bien establecida, y, por lo tanto, tiene repercusiones en la autoimagen y la autoestima del individuo.

A su vez, se han tenido que dejar actividades sociales, pues el padecimiento de la epilepsia, limita la posibilidad de realización de ciertas actividades, y dependiendo del contexto, esto puede afectar el estilo de vida anterior al padecimiento. Por ejemplo, Alejandro, que debió abandonar el baloncesto, y Luis cambiaron la presencialidad por educación 100% virtual. Esto es percibido por los padres como una limitante en su interacción social: “Porque el aprender es un todo, es convivir diariamente, y eso le hace falta a Luis”. (Fonseca, comunicación personal, 2022).

Finalmente, en el tercer objetivo, el cual se enfoca en el apartado socioeconómico, se identificó una solvencia económica, debido a que a pesar de los gastos que ha implicado la atención de sus hijos en ambos casos, los padres cuentan con empleos cuyos salarios pueden considerarse suficientes para cubrir necesidades de sus familias: “Son 300 mil más o menos al mes, solo él en comidas, y el CBD, que también se gasta bastante, más o menos unos 100 mil más, solo él” (Fonseca, comunicación personal, 2022).

Además, se identificó que la Caja Costarricense del Seguro Social (CCSS) y el acceso a servicios de salud gratuitos, son tipos de apoyos socioeconómicos a las familias con lo que respecta a los medicamentos, pues permite recibir el tratamiento adecuado, y con ello estabilizar las crisis epilépticas o incluso suprimirlas, retornar a actividades cotidianas, y contar con un soporte para la familia al enfrentar la situación, soporte que incluye medicación, atención gratuita, educación y subsidios económicos en caso de ser necesario. Evita que se deba convivir con una epilepsia no atendida o atendida erróneamente, y esto a su vez evita que se presenten situaciones mucho más complejas desde el punto de vista de seguimiento, adherencia, así como en el ámbito social y emocional.

Conclusiones desde el riesgo y la protección

Aprovechando que en el análisis se hizo un acercamiento a las conclusiones, en esta sección se decidió exponer los factores de riesgo, y factores protectores para una vivencia de la epilepsia en espacios organizativos:

Entre los factores de riesgo que hacen que la vivencia sea compleja y puede traer consecuencias negativas están: a) Las crisis convulsivas, b) los efectos secundarios de la medicación, tanto cognitivas como en el estado de ánimo, las repercusiones emocionales en familiares y redes de apoyo (incertidumbre, angustia, miedo, sobreprotección), c) la dificultad para tener autonomía y toma de decisiones por parte de los adolescentes con epilepsia: derivado esto tanto de la afectación cognitiva y física de la afección, como del no aprendizaje debido a la atención constante de sus cuidadores, d) la disminución de la interacción social con pares en espacios escolares, deportivos y recreativos y la falta de sensación de control y predicción total sobre la propia vida.

Por otra parte, se identifican una serie de factores protectores para la calidad de vida y que ayudan a mantener buenas experiencias al



Fotografía ilustrativa estudiantes.

vivir con epilepsia: a) contar con una red de apoyo familiar fortalecida, b) el apoyo e integración a la vida académica y social por parte del grupo de pares y otros adultos como profesores, c) el acceso a educación e información con sustento científico para familiares y otras personas con que se relacionan, lo que a su vez repercute en ausencia de conductas de rechazo o discriminación, d) la seguridad social costarricense para la atención en los servicios de salud de calidad y e) contar con recursos económicos suficientes para solventar gastos adicionales y la ausencia de trastornos del estado de ánimo en los dos adolescentes participantes.

Recomendaciones

Sin duda es necesario el incremento de investigaciones relacionadas con la vivencia social y familiar de la epilepsia, que en el caso de los adolescentes podría incluir temáticas relacionadas con: interacción con pares, estrategias de afrontamiento, relaciones socio afectivas, relaciones de pareja, estrategias de aprendizaje o en la vida laboral, entre muchas otros elementos.

Se recomienda fortalecer la educación formal e informal, hacia las familias de niñas, niños y adolescentes con epilepsia, brindando herramientas y habilidades a nivel emocional, social y práctico para propiciar la autonomía y las relaciones interpersonales y extrafamiliares de los adolescentes con epilepsia.

Lista de Referencias

- Basaran, S. y Ibrahim, H. (2021). Factores predictivos de la calidad de vida en la epilepsia del lóbulo temporal y extratemporal: asociación con perfiles de temperamento afectivo y comorbilidades psiquiátricas. <https://doi.org/10.1590/0004-282X-ANP-2020-0437>
- Campbell, O. Figueroa, A. (2015). La Visión de la Epilepsia a Través de la Historia. <https://www.medigraphic.com/pdfs/bolclin-hosinfson/bis-2015/bis152f.pdf>
- Dourado, M. y Targas, E. (2007). Qualidade de vida e percepção sobre impacto em três diferentes tipos de epilepsias. <https://doi.org/10.1590/S1676-26492007000400009>
- Fernandes, P. Noronha, A. Sander, J y Li, L. (2008). Percepção do estigma na epilepsia em diferentes cidades do Brasil. <https://doi.org/10.1590/S0004-282X2008000400006>
- Figueroa, A. y Campell, Ó. (2004). Aspectos psicosociales de la epilepsia http://www.scielo.org.mx/scielo.php?script=sci_arttext&pid=S01874705200400900004&lng=es&tln-g=es
- Figueroa, A. (2008). De expedientes y narrativas: mirada médica y experiencia del padecimiento en niños y adolescentes con epilepsia en Hermosillo. http://www.scielo.org.mx/scielo.php?script=sci_arttext&pid=S18703925200800040000&lng=es&tln-g=es
- Foucault, M. (1972). Historia de la locura en la época clásica I. https://proletarios.org/books/Foucault-Historia_de_la_locura_I.pdf
- González, J. M. N. (2014). La construcción social de la identidad de las personas con discapacidad. *Intersticios. Revista sociológica de pensamiento crítico*, 8(2). <https://intersticios.es/article/view/13279/9059>
- Hernández Guillén, Á., & Martínez Martínez, E. (2020). Perfil epidemiológico de los pacientes portadores de epilepsia adscritos a la consulta externa del Hospital Dr. Rafael Ángel Calderón Guardia entre marzo y junio del año 2020. https://kimuk.conare.ac.cr/Record/KUCR_75d5787778f017652f2f1f0a0a730279
- Organización Mundial de la Salud. (2022). Epilepsia. <https://www.who.int/es/newsroom/fact-sheets/detail/epilepsy>.
- Payer, M. (2005). Teoría del constructivismo social de Lev Vygotsky en comparación con la teoría Jean Piaget. Caracas, Venezuela: Universidad Central de Venezuela. <http://www.proglocode.unam.mx/system/files/TEORIA%20DEL%20CONSTRUCTIVISMO%20SOCIAL%20DE%20LEV%20VYGOTSKY%20EN%20COMPARACION%20CON%20LA%20TEORIA%20JEAN%20PIAGET.pdf>
- Santrock, J. (2003). Psicología del desarrollo en la adolescencia . McGraw-Hill Companies
- Tedrus, G. Silva, J. y Barros, G. (2021). O impacto da COVID-19 em pacientes com epilepsia. <https://doi.org/10.1590/0004-282X-ANP-2020-0517>

Tema de Investigación

“Impacto de la producción de melón y sandía en la Península de Nicoya durante las temporadas de 2020 a 2022: un análisis desde las dimensiones ambiente, salud, higiene y socioeconómico. Caso: Tierra Azul, 1981, SA.”

**Dariana Aguilar Zeledón, Wagner Andrés Ajú
Barrantes y María José Jiménez Cárdenas**

Estudiantes a cargo de la Investigación, CHC-UNA, Campus Nicoya

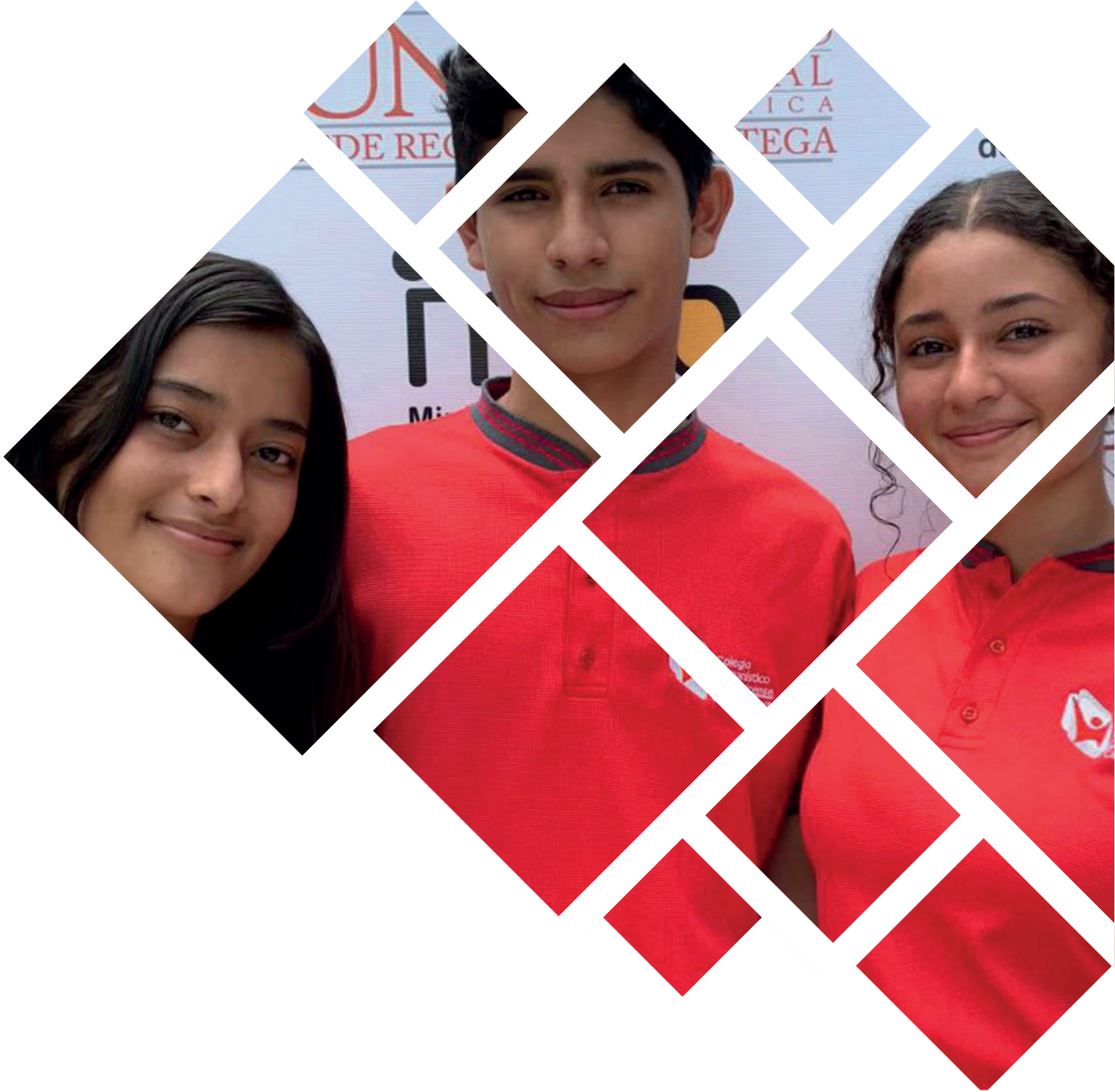

Fotografía: Estudiantes a cargo de la Investigación



Fotografía ilustrativa aportada por el equipo de investigación.

“Costa Rica empezó a resaltar a nivel mundial por su producción de melón y sandía, hasta que en 1997 fue uno de los 5 principales países en exportar mayor cantidad de melón y sandía a Europa y Estados Unidos. Esto llamó la atención de empresas meloneras internacionales, como lo fue Del Monte”

Resumen

El objetivo de esta investigación es analizar el impacto de la producción de melón y sandía en la Península de Nicoya, durante las temporadas 2020 a 2022. Tomando en cuenta que a lo largo de la historia, la actividad del melón y sandía ha tenido un papel muy importante en cuanto a la exportación, debido a que hace algunas décadas se inició la producción de este tipo de frutas, con el fin de enviar estos productos a diferentes partes del mundo como Los Estados Unidos o Europa. No obstante, en un contexto crítico tanto ambiental como económico, fue necesario indagar en cuatro áreas como ambiente, salud, higiene y socioeconómico, por lo que la investigación va dirigida desde quienes laboran en este tipo de empresas, sus condiciones de vida y trabajo dentro de la misma, hasta el uso de sustancias químicas para el mejoramiento de cultivos y si este uso pone en riesgo algún factor ambiental o humano. Los resultados fueron producto de un análisis en el que se hace un contraste entre la información obtenida a través de entrevistas y las teorías propuestas en el apartado marco teórico abocado a la agroecología, capitalismo y globalización.

Abstract

The objective of this research is to analyze the impact of melon and watermelon production in the Nicoya Peninsula, during the 2020 to 2022 seasons. Taking into account that throughout history, melon and watermelon activity has played a very important role in terms of exports, because a few decades ago the production of this type of fruit began, in order to send these products to different parts of the world such as the United States or Europe. However, in a critical environmental and economic context, it was necessary to investigate four areas such as environment, health, hygiene and socioeconomic, so the research is directed from those who work in this type of company, their living and working conditions within of it, to the use of chemical substances for the improvement of crops and if this use puts any environmental or human factor at risk. The results were the product of an analysis in which a contrast is made between the information obtained through interviews and the theories proposed in the theoretical framework section devoted to agroecology, capitalism and globalization.

Presentación

Hoy en día, la producción de melón y sandía es conocida por su demanda nacional y sobre todo internacional. Como en ciertos países de América del Norte e, igualmente, algunos de Europa, ya sea por su apariencia llamativa o por la satisfacción que genera en su paladar, estos productos suelen tener la aceptación del consumidor en el mercado, así como su accesibilidad al coste es bien recibida.

Se decide elegir este fenómeno puesto que hay un interés común en dar a conocer qué otros efectos que tienen la producción de melón y sandía en la Península de Nicoya, en diversos ámbitos y todas sus implicaciones en las áreas relacionadas con el ambiente, la salud e higiene, y lo socioeconómico. Asimismo, se tiene como objetivo brindar otra perspectiva sobre algunas de las meloneras que se encuentran dentro de la península de Nicoya. En esta ocasión, principalmente a partir del caso de la empresa productora y exportadora de melón y sandía, Tierra Azul 1981 S.A.

El impacto que se genera es abarcado por los problemas ambientales y de salud que pudieran generar los excesos de agroquímicos, asimismo, como influyen las épocas de cosecha de las meloneras, al comercio para los habitantes de las zonas aledañas, a estas empresas, entre otros. Se eligió este tema de forma en que se genere nuevo conocimiento a partir de un tema sobre el cual hay poca información, y de lo que no se menciona a la sociedad, como influyen los agroquímicos sobre los espacios de siembra, sus alrededores y hasta a la seguridad laboral y salud humana.

Antecedentes Lógicos Contextualización

La actividad melonera ha ido mejorando con el paso de los años. Teniendo un comienzo con fuertes aplicaciones de agroquímicos, en donde estos afectan fuertemente a la salud de los trabajadores involucrados. No obstante, con el paso de los años se han

ido estableciendo mejoras a las políticas del cuidado social y ambiental dentro de las empresas meloneras, lo que ha generado que esta actividad sea más sostenible con su entorno.

Esto se evidencia con una línea de tiempo creada con los datos recopilados por el grupo de investigación. En esta, se tiene primeramente al siglo XX. En esta época, aún no se le prestaba la atención necesaria a los agroquímicos y correcto uso de estos, por ende, se dio el desarrollo de enfermedades e intoxicaciones en las personas trabajadoras durante el cultivo de estos productos. Producto de esto, en los años ochenta se establecieron nuevos lineamientos, los cuales regularon los precios para los agricultores (Ministerio de Salud, et al., 2003).

Según Díaz y Sandi (2007), Costa Rica empezó a resaltar a nivel mundial por su producción de melón y sandía, hasta que en 1997 fue uno de los 5 principales países en exportar mayor cantidad de melón y sandía a Europa y Estados Unidos. Esto llamó la atención de empresas meloneras internacionales, como lo fue Del Monte. Sin embargo, por los altos impuestos en Costa Rica, esta empresa dio el cierre de varias de sus sucursales, provocando que el número de empresas exportadoras de melón y sandía se redujeron en un 24%.

Finalmente, se obtuvo el dato de que en 2019 MELOPEN exportó melón y sandía orgánicos al continente Europeo, sin embargo, la veracidad de este hecho se analizará a más profundidad en el apartado de análisis de resultados, pues hay factores que hacen que esta afirmación se ponga en duda (PROCOMER, 2019).

Estado de la cuestión

Dentro de los diferentes autores que marcaron un primer proceso de indagación valioso, Jose Eladio Monge Pérez, fue de suma relevancia a la hora de comenzar el trabajo de investigación. Él,

brinda datos base para comenzar a entender el fenómeno, por ejemplo, cuenta cómo llegó el melón (cucumis melo) a Costa Rica, el cual proviene del continente africano. Este país es ideal para la siembra de este cultivo, puesto que las condiciones climáticas que necesita para crecer es un clima tropical seco. Mucho sol y nada de lluvia. Por ende, se siembra entre los meses de finales de noviembre hasta abril, la época seca de la Península de Nicoya.

González Ulibarry, fue uno de los profesionales que brindó información acerca de la exposición e impacto de los agroquímicos en la salud de los trabajadores en distintas áreas de la planta de producción de melón y sandía. Además de ello, menciona que la exposición a los plaguicidas pasa debido al uso indebido a grado gremial, como además por el consumo de alimento e inhalación de aire contaminado con plaguicidas. Las primordiales vías que ingresan al cuerpo son: dérmica, oral, ocular y respiratoria (inhalación). Asimismo, la peligrosidad de la exposición se incrementa dependiendo de la concentración y la toxicidad del plaguicida.

Por su parte, la doctora Susana Suárez Tamayo fue una de las autoras que más aportó a la investigación en temas relacionados con el ambiente. De sus documentos publicados se logró extraer información sobre lo que son los agroquímicos, tipos y sus afectaciones en el ambiente y salud humana. Cuenta cómo desde tiempos pasados se dio la necesidad de combatir las plagas que atacaban a los cultivos humanos con agroquímicos, sin embargo, esto generará complicaciones a la salud humana.

Construcción del objeto de la Investigación

La presente investigación se centra únicamente en la actividad melonera en Costa Rica, situada en la Península de Nicoya. Por ende, se desean averiguar los impactos que esta posee en las comunidades cercanas, en su ambiente, y en la salud. A base de eso, se obtiene como pregunta general: *¿Cuál es el impacto de la producción de melón y sandía en la Península de Nicoya durante las temporadas de 2020 a 2022?*

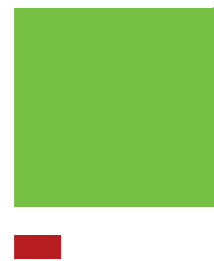

Fotografía ilustrativa aportada por el equipo de investigación.

y objetivo general: *Analizar el impacto de la producción de melón y sandía en la Península de Nicoya durante las temporadas de 2020 a 2022*. No obstante, como se especificó antes, fue necesario delimitarse en diferentes esferas de interés y gran impacto, por lo que se plantearon las siguientes metas: a) Conocer las consecuencias de la producción de melón y sandía en el ambiente, b) Describir los impactos en la salud generados por la producción agroindustrial y c) Averiguar el posible impacto socioeconómico derivado a la actividad melonera en la Península de Nicoya.

Marco Teórico

Teoría de Jesús Gutiérrez, sobre la “Agroecología”

La teoría agroecológica incorpora a la agricultura los conceptos de estabilidad, resiliencia y adaptabilidad, además de los vigentes sobre productividad, eficiencia y eficacia en la producción. El objetivo es mejorar el bienestar, la calidad de vida y la equidad entre los agricultores. (Gutiérrez, 2007, p. 53)

Las actividades agroecológicas actualmente deben estar conformadas de tal forma en la que exista un equilibrio con respecto a los beneficios que se puedan sacar de ella, y entre los recursos que se necesitan explotar. Por ello, es importante obtener elementos que puedan mantener a las empresas estables y con un buen funcionamiento en materia de sostenibilidad y sustentabilidad. Algunos de ellos son: estabilidad, resiliencia y adaptabilidad. Dentro de cada empresa, no solo existe producción, exportación y dinero, las empresas luego de todo están conformadas por personas que dedican su vida a ello. Personas de las que la empresa depende para su propio funcionamiento.

La teoría sobre la agroecología fue útil durante el proceso de investigación, ya que fue uno de los medios utilizados para poder comprender cómo debe ser el funcionamiento general de una empresa dentro del sector agro. Mediante conceptos base la teoría fue provechosa para el proceso de

análisis de resultados, porque se pudo formar un contraste real entre lo que el grupo de investigación logró presenciar al visitar la planta en donde está situada la empresa y la situación de los colaboradores, y entre lo que la teoría planteada por Jesús Gutiérrez dice.

Teoría sobre el Capitalismo y medicina; los usos políticos de la salud.

Según lo que dicta Castro (2009), con base en los fundamentos de Michael Foucault et, al, en donde abarca la relación de utilidad entre la medicina y lo político, lo cual es una combinación poco común, sin embargo, es una de las más requeridas para equilibrar un buen sistema de derechos humanos. Debido a la gran expansión ocurrida en los últimos siglos, una gran variedad de recursos, mecanismos, servicios y mercancías se vieron en la obligación de volverse accesibles para todo público, o al menos en ciertos territorios. Un sistema epistémico determina que la intervención médica no está sujeta a la enfermedad propiamente como tal, sino como el entorno o ambiente en el que se halla el fenómeno. De este modo, dados estos procesos, se comprende que la salud y el bienestar físico de la población se convirtiesen en uno de los objetivos esenciales del poder político” (p. 09).

En estos procesos, la medicalización de la sociedad ha desarrollado prácticas, descubriendo pensamientos de gran utilidad, que luego generarían maneras de conocer y distinguir los nuevos espacios mediadores. Todo lo mencionado diseña el paisaje biopolítico que prevalece en la sociedad actual entre los siglos XVIII y XIX. Por otra parte, la medicación contemporánea no se queda atrás, la medicina desemboca en una adhesión de la salud y la patología al juego del mercado, con sus agentes de producción y sus compradores, mientras que la salud para algunos es un lujo, para otros es un deseo.

Teoría de la globalización en la agricultura.

Desde la perspectiva de Guillermo de León (2018), la globalización ha sido un factor

clave en la evolución de la agricultura a nivel mundial. Pues quienes han sido más impactados, son los pertenecientes a los países menos desarrollados, o más bien, el tercer mundo. No obstante, dicho autor aclara que la globalización también ha beneficiado a la agricultura. Por ejemplo, la creación de la Organización Mundial del Comercio (OMC) ha servido positivamente a esta actividad, ya que garantiza que los países en desarrollo tengan un mejor acceso a las economías mundiales gracias a las normas que esta impone. Además, ayuda al estar conectados con el resto del mundo, así se puede obtener información en tiempo real que ayude a la producción de las distintas áreas de producción agrícola. Por ejemplo, por medio de las telecomunicaciones y el internet, los agricultores pueden enterarse del clima y si este va a afectar positiva o negativamente a su cosecha (si es año de fenómeno del niño o la niña).

Por otra parte, la globalización también trae consecuencias negativas a la agricultura. Ahora, por la concentración de riquezas en las clases altas, la economía se concentra primeramente en ellos. Con este dicho se quiere dar a entender que las grandes transnacionales son quienes deciden precios de compra, entonces, los pequeños y medianos productores no reciben las mejores ganancias, o inclusive puede que ni siquiera les alcance para pagar los gastos realizados en la actividad. Además de que por las problemáticas mundiales el flujo de los productos se ven altamente deteriorado. Por ejemplo, por la reciente crisis de contenedores, hay escasez de estos para su uso en áreas agrícolas.

Estrategia Metodológica

En primera instancia está el tipo de investigación, de perspectiva tanto de campo, como documental, lo que vendría siendo combinado. Consecuente a ello, el enfoque de la investigación es de carácter cualitativo, pues se profundizó en la percepción y conocimiento de las y los participantes. Fue necesario tener conocimientos, sobre caracterización de la población participante y

áreas y procesos de la actividad, para ello se encuentran: a) Población, para la escogencia directa de los individuos a aprender, se va a cambiar dependiendo de los espacios en los cuales se quiera obtener información (trabajadores, ingenieros, o auditores de certificaciones). Y b) Áreas y procesos de la actividad, la planta consta de distintas zonas para realizar las diversas tareas que son parte del proceso de producción de los cultivos de melón y sandía. Entre estas regiones, se hallan las tierras en donde crecen cultivos, el vivero de siembra, el taller de compostura, la bodega de agroquímicos, un diminuto laboratorio de trichoderma, la oficina y la planta empacadora. Finalmente, en cuanto a la técnica de investigación, fueron las múltiples entrevistas realizadas a distintas personas con el fin brindar información más detallada sobre el manejo que existe con respecto a los agroquímicos en las meloneras.

Análisis de resultados, conclusiones y recomendaciones

En esta sección se analizarán los datos obtenidos gracias al trabajo de campo con respecto a lo investigado en libros, revistas y documentos.

Consecuencias de la producción de melón y sandía en el ambiente

Lo principal en una empresa que se dedica a la producción de fruta es propiamente el producto. Este es llevado a los supermercados y demás locales para ser vendido, sin embargo, de aquí surgió un primer cuestionamiento general: ¿La empresa agro productora está siguiendo las normas de seguridad ambiental y no está atentando contra la salud de sus colaboradores y de las personas consumidoras de estas frutas? El proceso que conlleva la producción de melón y sandía es más complejo de lo que parece, así lo demostró el gerente general de la empresa melonera Tierra Azul S.A. al concederle al grupo de investigación una entrevista. Esta misma tuvo como produc-

to, otra perspectiva acerca del impacto ambiental real de las meloneras, lo que cumple con uno de los objetivos principales de la investigación, que es conocer el impacto a nivel ambiental real y no lo que se estipula o se cree.

Con respecto a la entrevista, como respuesta a algunos de los cuestionamientos se obtuvo que la empresa Tierra Azul 1981 S.A., que fue el área principal en estudio, cuenta con certificaciones de buenas prácticas agrícolas, como por ejemplo Global Gap y Rain Forest Alliance. Cabe mencionar que estas certificaciones solo pueden ser dadas a las empresas una vez que hayan aprobado las auditorías anuales que las mismas empresas que dan las certificaciones imparten, con el fin de inspeccionar todo dentro de la empresa y que no haya nada fuera de lugar. Por último, la respuesta a otro de los cuestionamientos del primer objetivo, se le mencionó al grupo de investigación que existe un manejo adecuado de los residuos antropogénicos, es decir, todos aquellos residuos no orgánicos. Estos se recolectan y se les hace entrega a distintas empresas especializadas en el procesamiento y en algunos casos reciclaje de estos.

Impactos en la salud generados por la producción agroindustrial

Uno de los factores primordiales en una empresa productora y exportadora, es la mano de obra. Para cada inicio de temporada debe completarse una solicitud de trabajo, así como adjuntar la hoja de delincuencia y admitir un examen del doctor general proporcionado por la compañía. Esto último es de suma trascendencia, puesto que se busca resguardar la salud de los futuros empleados, debido a que, en caso de presentar alergias, cálculos renales, embarazo, colinesterasa, entre otros, debería ubicarse en un área adecuada al individuo solicitante con el propósito de evadir complicaciones a grado físico y poder asegurar su derecho de ingreso a trabajo.

De acuerdo con la entrevista previamente elaborada, otro factor relevante para una agroempresa, también lo sería un personal altamente

capacitado. La empresa está totalmente comprometida con respecto a las capacitaciones y que estas se efectúen de forma adecuada para todo el personal, tanto nuevo, como antiguo, respecto al empleo seguro de agroquímicos, contra incendios, primeros auxilios, maquinaria, en casos de emergencia, entre otras cuestiones; además de que se cuenta con la obligación de proveer un equipo de protección personal a todos. Todo esto con la finalidad de que su empresa tenga un óptimo funcionamiento.

Averiguar el posible impacto socioeconómico derivado a la actividad melonera en la Península de Nicoya.

Lo que más resaltó entre los resultados, es la dependencia que existe en la agricultura melonera a la mano de obra nicaragüense. Sin esta población, simplemente la exportación de melón y sandía a Europa no existiría en Costa Rica y en otras zonas de América. Además, se dice que ellos vienen únicamente a trabajar jornadas laborales más largas de lo usual, o sea, laborar durante una sobre planilla por día. Prefieren tener más ingresos económicos a descansar.

Por consiguiente, se obtiene que la venida de esta población a Pilas de Canjel (pueblo en donde se ubica la empresa a investigar) se da una reactivación económica en las zonas cercanas. Al aumentar la población durante la temporada, las personas locales ponen en juego sus emprendimientos. Abren sodas, pulperías, hostales y todo tipo de negocio a pequeña escala que le pueda generar ingresos económicos.

Conclusiones

I. A lo largo de la investigación se ha comprobado que las entidades productoras de melón y sandía dedicadas a la exportación son estrictamente reguladas por empresas que certifican sus buenas prácticas agrícolas, lo cual regula cuestiones como su huella ecológica. Esto cambió el panorama totalmente, ya que fue ahí donde se creó el contraste entre lo que se creía y entre los hechos verdade-



Fotografía ilustrativa aportada por el equipo de investigación.

ros. Asimismo, es importante recalcar que la actividad melonera ha cambiado mucho para bien, se pudo verificar al hacer una comparación entre la realidad actual y cuando se iniciaron las primeras producciones, a diferencia de otras producciones como la de piña o plátano. Conforme pasa el tiempo, se van descubriendo nuevas formas de mejorar la relación entre las empresas agroexportadoras y el ambiente para reducir su huella de carbono, no obstante, esto depende de una serie de compromisos tanto con la comunidad, el ambiente y las regulaciones establecidas.

II. Se obtuvo que un factor sumamente influyente es el conocimiento sobre el empleo seguro de maquinaria y los agroquímicos usados en la finca, para ello están las capacitaciones que van desde la parte de primeros auxilios, hasta la utilización de químicos, puesto que una de las bases de una empresa consta de la mano de obra adecuada y sin que esta corra riesgos; que al mismo tiempo representan un apoyo para el cultivo de los productos.

III. De parte del tercer objetivo, se logró concluir que el nicaragüense es solo respetado y honrado por aquellos que necesitan su ayuda, y por quienes saben el fuerte valor que ellos desempeñan en los negocios del país. Los que viven en la ignorancia los discriminan, aspecto sobre el cual seguir trabajando, en tanto estas personas dentro de sus áreas de trabajo se observan tranquilas, pero fuera del mismo, persisten los estereotipos sociales asociados a la xenofobia. Sin la mano de obra nicaragüense, la actividad melonera no existiría. Ellos son parte fundamental para el desarrollo de las labores más pesadas e importantes. También, es crucial mencionar que el tiempo y el cambio en el pensamiento de la sociedad, son causas directas de que ahora existan regulaciones a nivel social que se encarguen de velar por el bienestar del trabajador de una empresa.

Recomendaciones

En primera instancia, se les recomienda a las empresas meloneras seguir con el cumplimiento de las certificaciones que hacen que esta actividad sea más amigable con el ambiente y su entorno. Asimismo, se sugiere a institutos como el Ministerio de Agricultura y Ganadería, así como también el Ministerio de Ambiente y Energía que, en conjunto, logren establecer lineamientos con los cuales se implementen regulaciones para que las empresas del sector agro reduzcan su huella ecológica de forma responsable. De otra forma, también se recomienda la utilización de más fertilizantes, al igual que más organismos naturales, con el fin de colaborar con la regulación de agroquímicos tóxicos y artificiales, y de esta forma, disminuir los impactos generados en la salud de las personas trabajadoras de las agro empresas.

Seguidamente, se recomienda a las empresas productoras y exportadoras de dichos productos mantener en uso el reglamento acerca de la seguridad estipulada por el Ministerio de Salud y la Caja Costarricense de Seguro Social, ya sea para evitar accidentes a sí mismo, o a otros, además de que asegura un funcionamiento óptimo de su organización. Por último, también se les recomienda a las empresas Meloneras, que, si llegan a crecer en tamaño comparado al de una piñera, mantengan su orden y estabilidad con el ambiente y sociedad.

Lista de Referencias

- Asela, M. Suárez, S. y Palacio, E. (2014). Efectos de los plaguicidas sobre el ambiente y la salud. *Revista Cubana de Higiene y Epidemiología*, volumen (3), 373. <http://scielo.sld.cu/pdf/hie/v52n3/hig10314.pdf>
- Castro, R. (2009). Capitalismo y medicina; los usos políticos de la salud. vol. 4, (7), 24 pp. <https://revistas.unal.edu.co/index.php/cien-ciapol/article/view/16250>
- Días Porras, R. y Sandi Meza, V. (2007). La cadena de producción de melón en Costa Rica: potencialidades y desafíos internacionales. *Encuentros*, IV (2), pp. 69-97. <https://dialnet.unirioja.es/servlet/articulo?codigo=2882000>
- González Ulibarry, P. (2019). Efecto de los plaguicidas sobre la salud humana; Exposición e impactos (No SUP: 118.900). https://obtienearchivo.bcn.cl/obtienearchivo?id=repositorio/10221/26823/2/Efecto_de_los_plaguicidas_en_la_Salud.pdf
- Gutierrez, J. 2007. Agroecología y sustentabilidad. <http://observatoriogeograficoamericalatina.org.mx/egal12/Geografiasocioeconomica/Geografiaagricola/56.pdf>
- Lázaro, G. (2018) La globalización y su influencia en la agricultura. *Anuario Jurídico y Económico Escorialense*. <https://www.google.com/url?sa=t&rct=j&q=&esrc=s&source=web&cd=&ve=2ahUKEwiq9aS-nfH2AhUxTTABHcyGBhUQFnoECAM-QAQ&url=https%3A%2F%2Fdialnet.unirioja.es%2Fdescarga%2Farticulo%2F6332793.pdf&usg=AOvVaw25vKxgj4OOiEvou2qxiDoz>
- Ministerio de Salud, Organización Panamericana de la Salud y Oficina Regional de la Organización Mundial de la Salud. (2003). Efectos de los plaguicidas en la salud y el ambiente en Costa Rica. <https://www.bvs.sa.cr/php/situacion/plaguicidas.pdf>
- Monge Pérez, J. (2013) Producción y exportación de melón (cucumis melón) en Costa Rica. *Tecnología en marcha*. vol. 27. https://revistas.tec.ac.cr/index.php/tec_marcha/article/view/1700/1562
- PROCOMERr (20 de julio del 2019). Costa Rica exportó, por primera vez, melón y sandía orgánicos a Europa. PROCOMER. <https://www.procomer.com/noticia/costa-rica-exporto-por-primera-vez-melon-y-sandia-organicos-a-europa/>

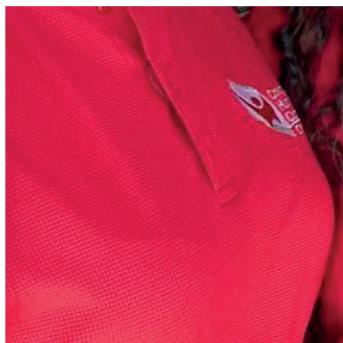
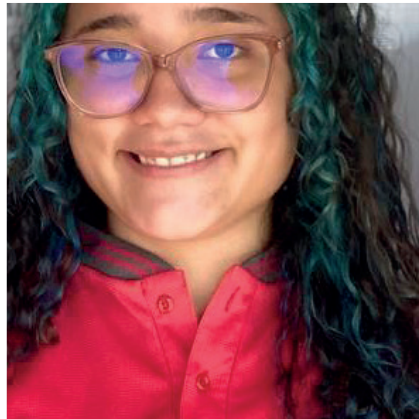

Tema de Investigación

“El impacto de la música contemporánea en la interacción de los jóvenes entre las edades de 14 y 17 años, en el Cantón Central de Nicoya, año 2022”

**Daniela Torres Villagra, Marcela Rojas
Solís y Alanis Araya Rodríguez**

Estudiantes a cargo de la Investigación, CHC-UNA, Campus Nicoya

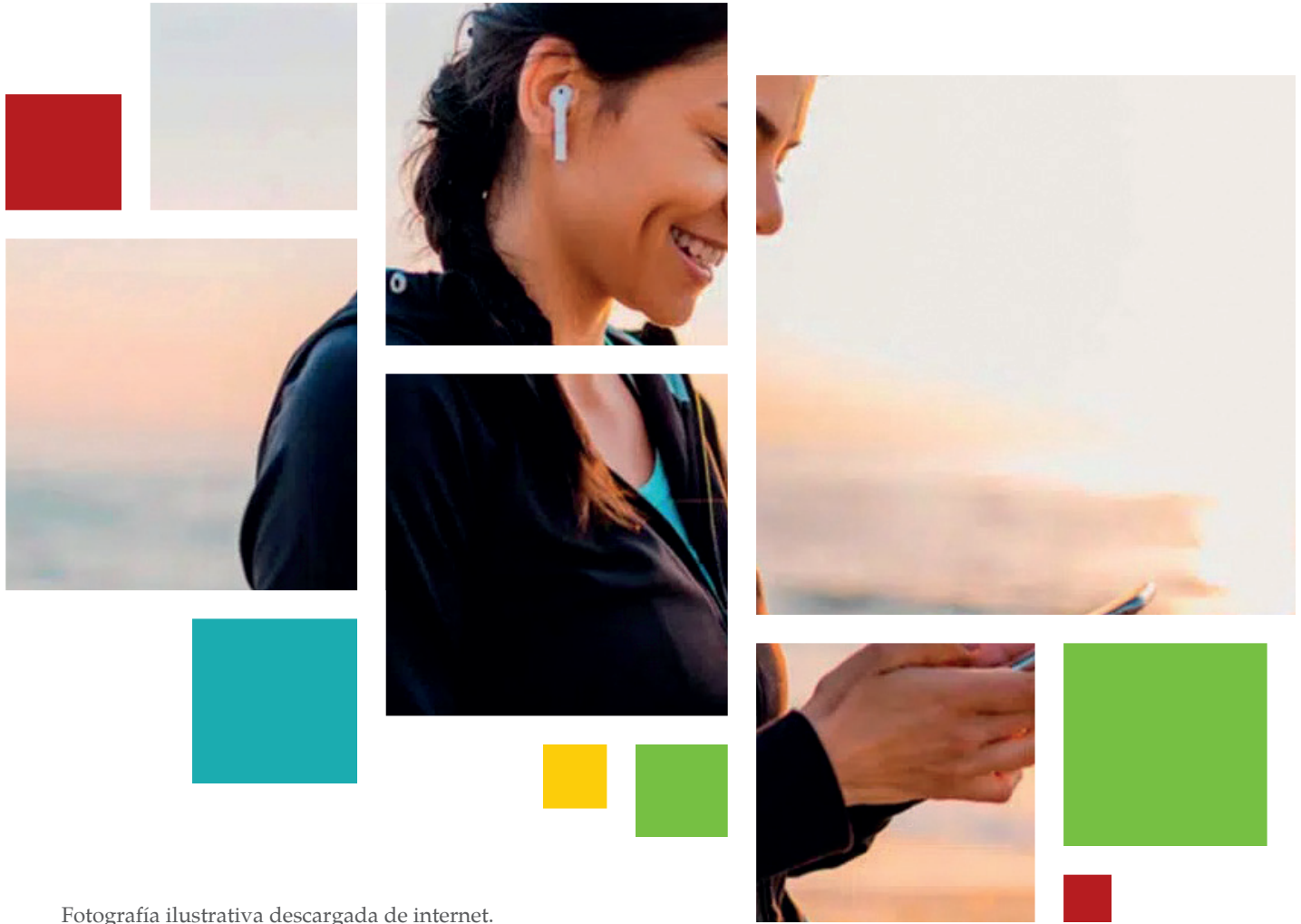

Fotografía ilustrativa descargada de internet.

“La música se relaciona comúnmente con el arte, la cual se dice que es una manera de entretenimiento, actividad económica o pasatiempo”

Resumen

La finalidad de esta investigación fue comprender el impacto de la música contemporánea en la interacción de los jóvenes entre los 14 y 17 años del cantón central de Nicoya, en donde se tomaron como ejes temáticos personalidad, códigos y factores socioeconómicos. Para ello, se utilizó la propuesta teórica de música y sociedad de Ramírez Paredes, Identificaciones gregarias de Valenzuela, Códigos y tiempo de Attali, Factores influyentes de Redondo, Impacto de la economía y por último, Sociedad de consumidores de Zygmund Bauman. Luego, se consideró que el estudio era de carácter mixto, descriptivo y de campo, con un enfoque cualitativo, por lo cual, se desarrolló un grupo focal y encuestas. Se concluye que el consumo y la reproducción musical, impacta en el desarrollo individual y colectivo; se toma en cuenta que existen patrones que se enlazan en los tipos de personalidades y se expresan en gustos musicales, que de igual forma, son envueltos en elementos que influyen en el sentir de los jóvenes, a su vez, se reproducen códigos que son propios, los cuales surgen en un nuevo modelo social integrador, en donde las condiciones económicas no excluyen, pero sí condicionan el tipo de acceso hacia las plataformas digitales de música.

Abstract

The purpose of this research was to understand the impact of contemporary music in the interaction of young people between 14 and 17 years of age in the central canton of Nicoya, where personality, codes and socioeconomic factors were taken as thematic axes. For this purpose, the theoretical proposal of music and society by Ramírez Paredes, Gregarious identifications by Valenzuela, Codes and time by Attali, Influencing factors by Redondo, Impact of the economy and finally, Consumer society by Zygmund Bauman were used. Then, the study was considered to be of a mixed, descriptive and field character, with a qualitative approach, therefore, a focus group and surveys were developed. It is concluded that music consumption and reproduction impact on individual and collective development; it is taken into account that there are patterns that are linked in the types of personalities and are expressed in musical tastes, which are also involved in elements that influence the feelings of young people, in turn, they reproduce codes that are their own, which arise in a new integrating social model, where economic conditions do not exclude, but they do condition the type of access to digital music platforms.

Presentación

La música se relaciona comúnmente con el arte, la cual se dice que es una manera de entretenimiento, actividad económica o pasatiempo, sin embargo, la misma influye en el proceso de construcción identitaria y corporal del individuo, así como es parte del contexto sociohistórico, cultural, de género, étnico y de clase. De ahí que fue importante para este proyecto de investigación, lograr profundizar más en un aspecto sobre el cual no se encontraba suficiente información, y más si se quiere conocer el fenómeno en una zona como Nicoya, donde la diversidad socio-cultural y ambiental es tan amplia en un momento donde la globalización también ha tenido grandes repercusiones en su entorno.

Es por lo que se buscaba conocer el impacto e influencia que tiene la música contemporánea en los jóvenes de las edades planteadas específicamente, puesto que estos son quienes están en constante cambio, expuestos a modas cada vez más diversas y en formación de gustos y personalidades a futuro.

Antecedentes Lógicos Contextualización

A nivel histórico, la música forma parte de la historia y cosmovisión de muchas comunidades, pero es importante exponer algunos datos significativos. Atalli (1995) establece que en el curso de tres períodos y con tres estilos (la música litúrgica del siglo X, la música polifónica del siglo XVI y la armonía de los siglos XVIII y XIX); la música se ha expresado en un código único estable, el cual tiene distintos modos de organización económica los cuales son paralelos a una ideología dominante de las sociedades. Además, luego de un tiempo, el fenómeno musical de la época contemporánea se convirtió en una expresión singular, un modo de trabajar las relaciones sociales y un mecanismo de ejercicio de poder por parte de la burguesía, pues se volvió un medio de control, de la mis-

ma forma en la que había sucedido en épocas remotas con las grandes monarquías absolutas (Piñero, 2004, p.155).

Eso sí, Mosquera (2013) señala que ya hace 2500 años, Pitágoras utilizaba ciertas escalas y acordes para lograr el equilibrio mental, recetaba a sus alumnos determinadas melodías para armonizar estados de ánimo negativos o para aliviar las preocupaciones, el desánimo o la ira. Por otro lado, Aristóteles no tardó en descubrir que las melodías y los ritmos de la flauta fortalecían el cuerpo, la mente y el espíritu y Platón sostenía que la música cumplía para el alma, lo que la gimnasia para el cuerpo. Pero es en el siglo XVIII, es que se da el ingreso más concreto de la música al mundo capitalista de las mercancías.

Ahora bien, ya para el siglo XXI, la música no es un accesorio de una identidad previa, sino más bien a la inversa, la música funda una identidad colectiva que se refleja en una imagen, un consumo de tiempo y de dinero en la escucha de tal música, una expresión propia (el habla, el baile), una actitud ante las cosas, una forma de socializarse, una definición de sí, una construcción permanente de espacios de socialización, un grupo de afines, ciertos códigos comunes y un sentido de pertenencia (Ramírez, 2006. p. 251).

Estado de la cuestión

Diversas investigaciones han abordado el tema del impacto de la música contemporánea en jóvenes desde los distintos ámbitos correspondientes, sin embargo, existen pocas a nivel nacional, lo cual demuestra la existencia de vacíos nacionales respecto a esta temática incluyendo a la región Chorotega.

Por su parte, algunos autores significativos para este estudio señalan diferentes aspectos a considerar. Juan Rogelio Ramírez Paredes (2006) menciona que la música es una expresión de una

etnia, de una clase social, de un pueblo, de una nación, de una cultura, etcétera. Así como Brennan (1998) hace referencia a que la música es el arte de combinar los sonidos ajustados a la medida del tiempo bajo una coordinación de notas armónicas que, de acuerdo a su composición, como la melodía, armonía y el ritmo, tiene como fin agradar al oído de quien la escucha, sin perder su característica de influir en los sentimientos del oyente. Además, existen zonas del cerebro encargadas de realizar funciones específicas, sin embargo, la apreciación o interpretación emocional de la música no tiene un circuito cerebral propio, involucra y estimula todas las zonas del cerebro cuando es escuchada (Mosquera, 2013).

Por otra parte, Zúñiga (2004) dice que la sociedad es normativa, la cual establece comportamientos, gustos y acciones que se consideran aceptable o no aceptable, esto hace que la música se convierta en una forma de expresión de todo aquello que sea excluido. Finalmente, Ruiz expresa que ciertos comportamientos en los jóvenes, se deben a un modelo sugerido por artistas musicales, los cuales imponen distintos

estándares, modelos o ideales. A partir de lo anterior, se plantea que el impacto de la música es trascendental en diversos ambientes que no se limitan a un ámbito u espacio es por ello que estos autores permiten comprender que la música influye en el diario de los jóvenes como un fenómeno complejo.

Construcción del objeto de investigación

El consumo de producción artística musical es la unidad de análisis principal de esta investigación, no obstante, es un fenómeno complejo y muy amplio que engloba al mundo, por lo tanto, abarca una serie de factores que se pueden enlazar en los diversos ámbitos del desarrollo humano y la vida social, a pesar de esto, se han encontrado vacíos debido a la limitación sobre la apreciación sobre el consumo musical. Por ende, este estudio busca comprender el sistema de relaciones de clase económica, cultural, social y personal que motivan el consumo y la repro-



Fotografía ilustrativa descargada de internet.

ducción musical. Como resultado del análisis surge una pregunta general: *¿Cómo se refleja el impacto de la música contemporánea como fenómeno de interacción de los jóvenes entre las edades de los 14 a los 17 años, ubicados en la zona de Nicoya?* Llevando al siguiente objetivo general: Describir los factores que conforman el impacto de la música contemporánea como fenómeno de interacción entre jóvenes de las edades que van de los 14 a los 20 años, ubicados en la zona de Nicoya.

Como objetivos específicos se fijaron las siguientes metas: a) Identificar los elementos de la personalidad reflejados en la música que consumen los jóvenes de las edades que van de los 14 a los 17 años, ubicados en la zona de Nicoya; b) Caracterizar los códigos que se transmiten en la música contemporánea que motiven las actitudes de las personas adolescentes en la interacción con sus pares; c) Identificar los elementos de tipo socioeconómico que propician al consumo de música en los jóvenes de las edades que van entre los 14 a los 17 años, ubicados en la zona de Nicoya.

Marco Teórico

En el siguiente apartado se presentan una serie de elementos teóricos que permiten establecer un marco interpretativo para el análisis del impacto de la música contemporánea en los jóvenes.

Donde se escoge la propuesta teórica de música y sociedad de Ramírez Paredes (2006) porque desarrolla una amplia relación entre la música y las identidades, y además, de manera más específica, la influencia de la música como medio de producción y socialización para las identidades colectivas. Lo que este expone es que la música no puede ser vista como un simple accesorio, sino más bien como un medio por el cual se forman identidades, reflejadas en un consumo

de tiempo, dinero, expresión propia, códigos comunes, entre otros.

Por su parte, se utilizó la Teoría de códigos y tiempo de Jacques Attali (1995), la cual establece que la música se encuentra dentro del desarrollo de la civilización, de manera que esta se produce y reproduce dentro de códigos, los cuales son establecidos por quienes conforman la sociedad, y además, estos representan el avance social. La teoría de Attali permite comprender que los códigos son socialmente construidos, por ende, el reconocer las representaciones inmersas en la actualidad facilita el acceso a la interpretación de la colectividad social. Es decir, estos elementos son un conjunto de signos, generados a partir del lenguaje, gestos o acciones, los cuales permiten que los seres humanos puedan identificarse con aspectos socioculturales.

Estrategia metodológica

Inicialmente, la investigación se basa en la ciudadanía joven del Cantón de Nicoya con edades de los 14 a los 17, de ahí que se aplicaran encuestas a diferentes participantes. Además, para la recolección de datos se implementó un grupo focal en el Colegio Técnico Profesional de Nicoya con distintos jóvenes entre las edades establecidas.

Todo lo anterior a partir de determinar que la investigación es descriptiva, ya que busca especificar las propiedades, las características y los perfiles de personas, grupos, comunidades, procesos, objetos o cualquier otro fenómeno que se someta a un análisis que represente el comportamiento de los jóvenes de las edades y la zona especificada. Asimismo, se identifica que es de campo, puesto que era necesario el acercamiento de forma directa e indirecta con los sujetos de dicho estudio, para obtener información detallada. Seguidamente, es necesario referir que el enfoque de esta investigación es cualitativo, ya que aporta características y

creencias propias sobre el fenómeno estudiado, como lo sería un grupo de personas únicas o un proceso particular.

Análisis de resultados, conclusiones y recomendaciones

El siguiente apartado tiene como finalidad desglosar los resultados obtenidos en la aplicación de instrumentos de investigación, así como mencionar las principales conclusiones y recomendaciones extraídas del trabajo de campo y teórico.

Análisis de resultados

Para iniciar, se debe comprender el hecho de que los jóvenes están en una edad donde descubren quiénes son y qué les gusta, lo que da paso a entrelazar la teoría de Ramírez Paredes, que trata a la música como la base de la formación de identidades tanto colectivas como individuales y es fundamental para entender el impacto de las melodías en la población joven.

Como primer punto, se obtuvo, a partir del grupo focal aplicado en el Colegio Técnico Profesional de Nicoya, que las personalidades más extrovertidas suelen tener preferencia a los géneros musicales más recientes. Al ser aplicado en un colegio público en el cual se encuentran personas de sectores más variados en cuanto a economía y estatus social en comparación con colegios privados, se resaltan además los géneros mixtos, es decir, que dependiendo de su edad y procedencia, escuchan música variada, tanto en español como en inglés. En cuanto al significado que estos le daban a la música, se obtuvo que para algunos, no era clara, lo cual resulta impactante, puesto que según la teoría de Ramírez, la música es clave para formar la identidad individual y por ende la personalidad de cada joven.

Mediante el cuestionario aplicado se obtuvieron respuestas mayormente de personas con 17 años con un 75%, quienes, en su mayoría, tienen al pop como género musical favorito, pues estos mencionan en variadas ocasiones que les da felicidad, energía, mejores ánimos e inclusive que se sienten identificados con la letra de estos. Además, se determinó que un 65,5% de personas no sentía que había adaptado actitudes o conductas de sus artistas favoritos, sin embargo, quienes dijeron que sí, exponen que lo hicieron con el propósito de seguir conductas moralmente buenas o que les ayuden a progresar en sí mismos.

Además, se buscó contrastar un factor más externo de las emociones, como lo es el económico, que permitiese identificar y relacionar la música con la personalidad del oyente, donde resultó que para una mayoría la situación económica de sus amigos o de ellos mismos no tenía gran influencia en el tipo de música que escucharán y personalidad que tuvieran o formarían. Al igual que con la religión, se trabajó con seis distintas y los resultados fueron extensos y variados en cuanto al tipo de música que solían escuchar, más siempre predominó el pop como favorito de todos y no hubo mayor influencia de las creencias en cuanto a la personalidad y música consumida.

En relación a factores de tipo socioeconómico que propician el consumo de música en los jóvenes, es necesario comprender que las interacciones sociales fluyen dentro de un sistema en el cual la posición socioeconómica, generalmente, define las condiciones, accesos y acercamientos a diversos espacios. Como punto inicial, se indagó sobre los medios utilizados por los jóvenes para escuchar música. En esta, Spotify fue la plataforma más utilizada, seguida de You Tube y por último, aplicaciones variadas tales como Snaptube, TikTok o Facebook. A partir de esta, es notable la transformación de las formas de adquisición de la música, puesto que los resultados indican

que los jóvenes utilizan programas nuevos, por lo que con la modernización tecnológica desde el capitalismo, cada individuo responde a la necesidad cultural de contar con un dispositivo móvil, de manera que este elemento se ha integrado a un objeto de uso común. Esto tiene referencia, a la teoría de consumidores de Bauman (2000; 2007) la cual plantea que la anexión del mercado con el consumidor ha provocado que no existan barreras que impidan la adquisición de un objeto; es por eso que al encontrarse en un modelo inclusor, se posee la capacidad de optar por medio que brinde la accesibilidad para todo aquel que recurra a esta.

Ahora bien, actualmente los géneros que predominan en el consumo y reproducción son mayormente externos a la región, esto permite comprender que el impacto de la globalización por medio de aparatos provoca que las relaciones sociales sean más diversas culturalmente, y que además tengan la posibilidad de ser a mayor escala de forma que el factor económico intensifica la interacción, de manera que brinda tecnología e internet, lo cual es probable que, sin esto, lo exterior no traspasara las fronteras. Por otra parte, se obtuvo que dependiendo a la cantidad de recurso económico se presentara la necesidad de consumo musical, debido a que a pesar de que la música puede ser para cualquiera que desee escucharla, existe una población con privilegios económicos, los cuales generan un curso distinto en cuanto al acercamiento hacia la música, el artista y sus productos.

Seguidamente, se averiguó sobre el pensamiento acerca de la diversidad de gustos, en donde se manifestaron una serie de comentarios que fomentan el respeto hacia géneros y canciones opuestas a sus afinidades, tales como "Nada, solo es cuestión de respeto, gustos son gustos" o "No me importa porque cada quien tiene sus gustos y no influye en mi relación con ellos", dirigen a la idea de la trascendencia de los status económicos, de manera que los jóvenes actuales no se preocupan por clasificar o excluir los estilos de estos elementos, además, resalta un modelo social que trae consigo un avance que aprueba la integración sin importar una distinción económica. Es por eso

que se considera que la tipificación ya no depende si un estilo musical es considerado de clase, ya sea media, baja o alta, sino que actualmente se ve delimitado, por la popularidad y la aceptación.

Con respecto al espacio geográfico fue necesaria la indagación acerca de los géneros musicales escuchados en los lugares donde vivían los participantes, en donde el resultado determinó que la música latina, pero sobre todo el reguetón, es lo que predomina. A partir de este resultado se genera una interpretación a razón de qué dicho género tiene referencia un estilo de vida cotidiana, por lo que su letra y su sentido, con nuevos ideales que se expanden a un nuevo estilo de vida. Este es el momento, en donde la perspectiva de un pasado, el cual estereotipaba al reguetón, ha evolucionado, siendo ahora parte del inter-reconocimiento que atribuye los movimientos sociales, tal como lo afirma Valenzuela en su teoría de identificaciones gregarias en donde establece que un grupo de personas puede generar aprobación y gusto debido a una moda, es por eso que al reguetón evolucionar conforme a la moda este toma fuerza de aceptación e identificación. Además, el sentido de integración ante la vida cotidiana, funciona en el cambio de actividad productiva, en donde la población de Nicoya se expande a un nuevo estilo de vida que demanda de una nueva organización y un cambio de actitudes, en donde los patrones de consumo cambian al igual que la situación económica a la que se ven expuesta la población.

Conclusiones

Se concluye que los principales elementos de la personalidad reflejados en la música que consumen la población joven se ven influidos por su forma de socializar, es decir, que sus gustos musicales, a pesar de que pueden variar, llevan cierto patrón que se enlaza con tipos de personalidades similares a ellos.

Se descubrió el hecho de que para los jóvenes existe una mínima afectación en sus gustos musicales por la situación económica que vivan



Fotografía ilustrativa descargada de internet.

propiamente, y a pesar de que lo observado y estudiado reflejó ciertas características en las cuales podía influir la economía tanto de la persona propiamente, como de su grupo social o ambiente frecuentado, no fue una mayoría.

Se concluye con respecto a códigos, que es realmente difícil para los jóvenes comprender la existencia de estos mismos. Donde al tener gustos musicales tan variados resulta difícil analizar si son conscientes de las mismas porque regularmente no lo toman en cuenta al momento de interactuar. No obstante, se define que los códigos tienen gran impacto en los jóvenes, inclusive sin ellos saberlos, de manera que nuestra primera hipótesis se cumple, obteniendo una respuesta positiva ante el mismo.

Se determina que el desarrollo tecnológico en la globalización ha inculcado nuevos intereses que no dependen de los recursos económicos, sino que surgen en respuesta de las necesidades culturales. Por otro lado, se evidenció que el factor económico intensifica la interacción musical a razón de que aumento de recursos mayor facilidad con respecto al acercamiento musical. También, se denota que la juventud actual ha creado un nuevo modelo social en el cual parece que ya no es significativa la línea que clasificaba y excluye a los géneros musicales, de manera que actualmente la escucha musical radica en la popularidad y la aceptación.

Para finalizar, se reconoce que el consumo musical se convirtió en una actividad sin límites que no se delimita a un espacio, por lo que la exposición social de la música es un reflejo de lo que es o se desea ser, ya que este elemento puede producir aspiraciones al crecimiento económico que atribuye en los movimientos sociales.

Recomendaciones

Dirigida las instituciones de música alrededor de la región. Se recomienda impulsar a más jóvenes a ser partícipes del mundo de la música, brindar recursos si estos no cuentan con el factor económico para costearlo y permitirle a más

jóvenes comprender lo que verdaderamente significa la música más allá de solo aprender o escuchar sus notas y melodías.

Dirigida a los profesores de música de colegios de la región central de Nicoya. Se recomienda que las clases de música impartidas sean inclusivas a todos, de modo que los estudiantes que no gusten aprender a tocar un instrumento, puedan desarrollar una actividad que les agrade utilizando la música o melodías como base y conozcan además el verdadero significado de la música.

Dirigida a las y los jóvenes. Se propone impulsar una convivencia donde entre ellos mis-

mos compartan distintos pensamientos sobre la música que consumen, así intercambien ideas sobre cómo, en qué áreas y por qué los distintos géneros musicales les impactan en su vida, para así generar un conocimiento más profundo y significativo sobre el tema en la vida de cada uno.

Lista de Referencias

Attali, J. (1995). Ruidos. Ensayo sobre la economía política de la música (primera edición en español ed.). Siglo veintiuno editores. <https://cc-catalogo.org/site/pdf/151375546-Attali-Ruidos.pdf>

Bauman, Z. (2000). Modernidad Líquida. Fondo de Cultura Económica Argentina. <https://catedraepistemologia.files.wordpress.com/2009/05/modernidad-liquida.pdf>

Bauman, Z. (2007). Vida de consumo. Fondo de Cultura Económica. <https://construcciondeidentidades.files.wordpress.com/2017/11/bauman-vida-de-consumo.pdf>

Paredes, J. R. R. (2006). Música y sociedad: la preferencia musical como base de la identidad social. Redalyc.org. 21(60), 243–270. <https://www.redalyc.org/articulo.oa?id=305024678009>

Piñero, J. (2004). La música como elemento de análisis histórico: la historia actual. Haol, (5), 155-169 <https://dialnet.unirioja.es/descarga/articulo/996088.pdf>

Ruiz, A. (2015). El papel de la música en la construcción de una identidad durante la adolescencia. Sineris.. <http://www.sineris.es/adolescentes.pdf>

Zuñiga, M. (2004). “Ahora que somos otros”: notas en torno a la “otredad optada” y al rock juvenil. Cuadernos de Antropología, 14, pp. 95-104. <https://revistas.ucr.ac.cr/index.php/antropologia/article/view/10797&ved=2ahUKEwi817TkndP8AhXEgIQIHRV4BicQFnoECBAQAQ&usg=AOvVaw1KowsKdZPyW2UFEbBi262m>

Tema de Investigación

“Impacto sistémico de la globalización en la representación cultural de la cacería de animales silvestres en Nicoya, año 2022”

Luis Esteban Jiménez Hernández y Marcela López Torres

Estudiantes a cargo de la Investigación, CHC-UNA, Campus Nicoya



Fotografía: Estudiantes a cargo de la Investigación

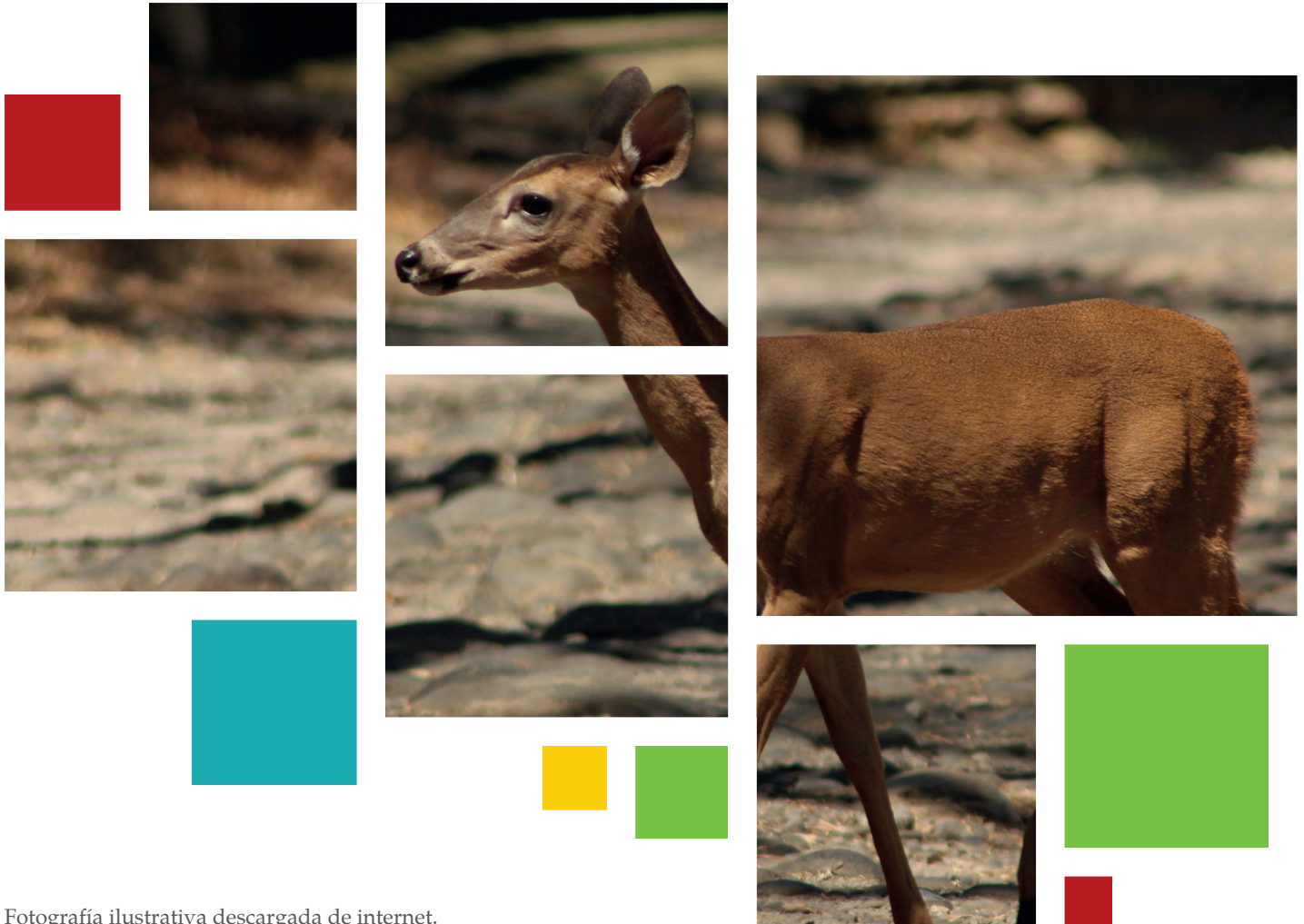

Fotografía ilustrativa descargada de internet.

“La cacería efectuada por el ser humano se convirtió en un proceso de construcción evolutiva a través de su historia, ya que, a principios de la existencia, la caza fue una acción necesaria para el desenvolvimiento biológico, cultural, político y social.”

Resumen

La globalización ha impactado de muchas maneras a Costa Rica, pero una de los mayores impactos ha sido en el ámbito cultural, la pérdida de la cultura frente a otras influenciadas por la globalización capitalista, ha hecho que se pierda la identidad y el saber popular, aspectos que se han forjado con muchos años y que representa a muchas comunidades. La caza ha sido una actividad muy antigua que ha representado la evolución de toda la humanidad y ha prevalecido en muchas comunidades autóctonas, pero con los años el propósito y lo que representa simbólicamente ha perdido su valor, convirtiéndola en una actividad recreativa y deportiva, una industria de entretenimiento en algunos casos, esto como una consecuencia de la globalización desde el proceso de consumismo y aceleración industrial.

Abstract

Globalization has impacted Costa Rica in many ways, but one of the biggest impacts has been in the cultural field, the loss of culture compared to others influenced by capitalist globalization, has led to the loss of identity and popular knowledge, aspects that have been forged over many years and that represent many communities. Hunting has been a very old activity that has represented the evolution of all humanity and has prevailed in many autochthonous communities, but over the years the purpose and what it represents symbolically has lost its value, turning it into a recreational and sporting activity, a entertainment industry in some cases, this as a consequence of globalization from the process of consumerism and industrial acceleration.

Presentación

La cacería efectuada por el ser humano se convirtió en un proceso de construcción evolutiva a través de su historia, ya que, a principios de la existencia, la caza fue una acción necesaria para el desenvolvimiento biológico, cultural, político y social. Con el transcurso del tiempo este fenómeno fue moldeándose de acuerdo con las necesidades y potencialidades humanas, primero empezó como la caza de la edad antigua, luego pasó a edad media, y terminó en la era moderna impactada por la globalización. Esta última, ha causado un impacto en diferentes dimensiones de la realidad a partir de la cacería, aspecto escasamente investigado. Esto originó una investigación atenta a encontrar nuevas perspectivas y que llenen el vacío de conocimiento personal, social y científico.

Lo anterior toma importancia si se comprende que la cacería forma parte de las costumbres en muchas comunidades, ya que en algunos casos se sigue cazando para conservar algunas creencias o lazos de consanguinidad, manifestadas en cacerías familiares o en tradiciones de semana santa. No obstante, actualmente se han dado formas diversas de ver esta acción que toma otro sentido antropológico y sociológico, más complejo.

Antecedentes Lógicos

Según Perote y Mateos (2010) la caza inició hace aproximadamente 2.5 a 2.0 millones de años. Esto quiere decir que, los primeros cazadores fueron los *Australopithecus Africanus* quienes durante mucho tiempo fueron considerados carroñeros, pero debido a las investigaciones y avances, se logró encontrar evidencias de marcas en huesos de especies como golpes, y raspaduras hechas por piedras y dientes. Por lo cual, se afirmó la existencia de la caza y así fue como nombraron al primer cazador.

Posteriormente, un análisis hecho por Montoya (2003) dicta que primero la caza en

el medioevo peninsular permitía alimentar a los ejércitos que estaban en constante movimiento, en segundo lugar, los señores feudales o autoridades mayores organizaban cacerías comunales patrocinadas para eliminar alimañas, por último, los campesinos y los conventos obtenían en su mayor parte alimento, vestimenta y un beneficio económico que recibían al vender las partes de los animales. Todas las finalidades están determinadas por el tipo de caza que se practica y esta está dividida en tres, la caza menor, la caza mayor y la caza con aves o cetrería. Lo anterior, sirve para mostrar que la caza ha tenido un sentido cultural expuesto desde la etnia y la clase, y más allá con caracteres etarios, de género, políticos y religiosos.

En un contexto más actual, Rengifo (2008) describe una consecuencia de la globalización sobre la cacería pues crea una aclaración y relación entre la caza y el turismo, el cual es conocido como el turismo cinético y espacial el cual, es aquel que se traslada de un lado a otro en busca de recursos asociados a la caza, esto hace que existan lugares turísticos únicamente para la cacería. Según el autor ya mencionado, los dos mercados de cazadores más grandes a nivel mundial son Estados Unidos y la Unión Europea.

La cacería también ha tenido un carácter informal, ya que Nadal (2013) en México, comenta sobre la cacería ilegal como una gran problemática para la vida silvestre, porque conlleva la muerte o captura del animal, además del tráfico de este o partes de este a otro país, esta actividad es una de las más difíciles de controlar ya que está catalogada como un delito ambiental que daña los ecosistemas, por lo cual le quita mucha importancia comparada con otros delitos sobre todo de la esfera socioeconómica. Un animal cazado, que solo se encuentra en una determinada región puede representar el paso hacia la extinción de su especie u otras.

A nivel nacional, una encuesta realizada por Drews (2002) a la población costarricense

sobre la cacería, ha demostrado que el consumo de animales silvestres y la cacería de estos iniciando el siglo XXI, no era muy común y sobre todo en la población femenina, no obstante, evidenció que la mayoría de la población (88%) no aceptaba la caza recreativa, además, la cacería con propósitos de aprovechar la piel y carne del animal tampoco son bien aceptadas por las personas. Este tipo de panorama mostrado por este estudio y la escasez de otros enfocados a este tema parece alentador en términos ambientales, no obstante, que no haya una gran aceptación o investigación, no significa que el fenómeno no exista, o que no se haya transformado por la globalización, convocando una mirada distinta.

Construcción del objeto de la Investigación

Después de analizar diversas investigaciones y estudios, se denota que la caza no dejó de existir, pero al igual que muchas prácticas antepasadas, recibió un impacto por parte las nuevas dinámicas que

ha impuesto el proceso de globalización y que es preciso describir, sobre todo porque Nicoya compone una zona con gran diversidad cultural y ambiental, con muchas comunidades rurales que siguen ejerciendo la caza a pesar de las leyes existentes, pero también se presenta como una región donde la globalización ha tomado pasos cada vez más fuertes reflejados en el tipo de turismo, el sector servicios en crecimiento y la llegada de más cadenas de supermercados y restaurantes asociados a transnacionales.

Esto conlleva la siguiente pregunta general: *¿Cuál es el impacto sistémico de la globalización en la representación cultural de la cacería de animales silvestres, en Nicoya, en el año 2022?* De donde se deriva un objetivo general: *Describir el impacto sistémico de la globalización en la representación cultural de la cacería de animales silvestres, en Nicoya, en el año 2022.* Lo anterior dio paso a la construcción de tres metas específicas: a) Conocer la perspectiva y visión de la población de Nicoya sobre la cacería en la actualidad, b) Demostrar el enlace entre el carácter histórico de la caza y la globalización,



c) Diseñar un esquema de interconexión sistémico sobre la función de la cacería en el presente siglo.

Marco Teórico

El gran teórico Noan Chomsky (2011) explica que la globalización es un fenómeno de interconexión entre naciones que son dependientes unas de otras, por este motivo se da la dependencia económica, política, tecnológica y cultural. y además explica que es un proceso de transformación que interfiere en todo lo ya establecido. Esto se relaciona con la investigación porque la dependencia de Costa Rica hacia otras naciones ha modificado el vivir de las personas, desde otros saberes y cuerpos menos autóctonos culturalmente y más consumistas, modificando prácticas ya establecidas como lo es la cacería, llevándola de un ámbito más cultural y de subsistencia a una forma de “entretenimiento y diversión”.

Por otra parte Reyes (2001), plantea que la globalización se puede entender como una teoría que trata de explicar los sucesos que están ocurriendo en el mundo, principalmente en el campo de desarrollo de la economía mundial, en la político, cultural y lo social, centrándose en estos apartados, pero dentro de esos mismos apartados en la comunicación global y en la economía, más que todo en los avances económicos referentes a la comercialización entre diferentes naciones de todos los continentes, ya que esto no se expande solamente en un continente o dos, sino en todos, llegando a nivel mundial, donde todos comercializan con todos. Esto se ve relacionado con la cacería ya que esta comercialización entre nacionales ha provocado que haya más cacería ilegal para la exportación de animales exóticos a diferentes países del mundo, porque muchas personas con dinero deciden adoptar mascotas exóticas que son endémicas de un lugar, un ejemplo de ello son los famosos árabes de Dubai los cuales tienen como mascota a tigres, leones, leopardos, que son animales endémicos de África y que son cazados para ser transportados ilegal-

mente. Actividad no ajena en Costa Rica, pero muy poco visibilizada, excepto por centros de rescate como Zooave que se han visto en la necesidad de atender muchos de los animales extraídos de sus hábitats.

Estrategia Metodológica

La investigación se podría definir como una investigación descriptiva, porque se intenta recopilar información, interpretarla y analizarla por medio de diferentes métodos para poder explicar el fenómeno. El enfoque es tanto cualitativo como cuantitativo ya que se utilizaron instrumentos como la entrevista e historia de vida con personas o profesionales que guardan cercanía con la actividad y la encuesta por medio de google forms a la población de Nicoya.

Análisis de resultados, conclusiones y recomendaciones

Perspectiva y visión de la sociedad de la población de Nicoya sobre la cacería en la actualidad.

Al preguntarle a la población nicoyana la posible definición de cacería, se obtuvo que la cacería es entendida como la acción de matar un animal. Sin embargo, al preguntarle al profesional Gaza Morales, se obtuvo que la caza influye en la captura, muerte y opresión que se le dé al animal. Al analizar las opiniones anteriores y las demás estudiadas, se puede apreciar como la caza, en primer lugar, conforma fenómenos políticos; en tanto los espacios negativos como positivos refieren a lo “ilegal” y las “normas”, expresando que la caza es un acto conformado por las leyes el cual necesita reglas o permisos para ser vigente. En segundo lugar, un acto moral, el cual da base a conflictos éticos, ya que las opiniones clasifican en “mala” la acción y a la persona que lo cometa. Y, en tercer lugar, un problema ambiental, la mayoría de las resoluciones son acerca del impacto que causa la cacería al medio ambiente, según uno de los par-

participantes “se extinguen animales” estas son las respuestas más recurrentes.

Se concluye que la población nicoyana se encuentra con una perspectiva negativa acerca de la cacería en la actualidad. Al analizar una población rodeada de avances políticos, económicos y sociales la respuesta es la esperada, debido a que la globalización ha forjado la actual visión de la sociedad decayendo y transformando los fenómenos tradicionales en factores relacionados a la modernización, entretenimiento, y comercio.

Enlace de carácter histórico de la caza con la globalización.

Al indagar la posible relación que existe entre la caza y la globalización según la mayoría de la población de Nicoya se obtuvo que hay un vínculo, una minoría la cual son personas de 20 a 30 años aseguran que no. Según la entrevista al profesional en humanismo, ambiente y sociedad Muñoz, se justifica como durante los años la caza sí ha tenido una relación con la globalización, pues se puede ver a través del valor monetario y cultural hacia el animal en la actualidad, como la industria de la carne ha cambiado las formas en que se irrumpe en la vida animal y como los “avances” realizan que exista una cacería ilegal o de comercio informal y como más que una actividad cultural posee actualmente otros fines más socioeconómicos.

Esquema de interconexión sistémico sobre la función en las diferentes áreas de la cacería.

Ya habido descrito que la caza ha sido expuesta a elementos de carácter socioeconómico y legal, surgen otros que lo describen como un fenómeno complejo. En primer lugar, conforme a los resultados se obtuvo que la edad juega un papel fundamental, debido a que la población considera que la caza es practicada por las personas mayores por tradición y los muy jóvenes por deporte. También, el ámbito familiar, de costumbres y tradiciones ya que como

bien explicó un participante: “por supuesto que las costumbres y tradiciones influyen, son cosas que se le enseñan a las próximas generaciones de como cazar dicho animal”.

Así mismo, el espacio religioso tiene participación, ya que los participantes afirman que en diferentes religiones se asesina un animal como un tipo de ofrenda, mientras que en otras los animales son sagrados, también mencionan el hecho de que en algunas religiones la caza no es permitida.

Por otra parte, el factor más recalcado es el ambiental, pues la cacería tiene una serie de influencia y alteración en la realización de incendios forestales como estrategia y en la extinción y muerte de las especies.

A modo de conclusión, la cacería posee diferentes tipos de dimensiones; pueden ser un fenómeno político, debido que la práctica concierne de normas y leyes, económico ya que conforme el impacto de la globalización se puede apreciar que se encuentra relacionada al trueque y a la venta de carne o animales considerados “exóticos”, religioso puesto que se percibe una conexión entre las costumbres y tradiciones que se mantienen, esto igualmente se relaciona con el campo familiar, también es un tema social debido que gracias a este suceden conflictos entre diferentes opiniones y en dados casos fórmula disputas entre la ética y moral de una persona.

Recomendaciones

Para el Gobierno de la República y local. En primer lugar, el gobierno debe promulgar medidas acordes a las leyes establecidas y sancionar de la manera correcta a quienes no las cumplan. También, debe invertir más en tecnología para la conservación de áreas de vida silvestre. En segundo lugar, al gobierno local, dedicar recurso económico para profundizar en diferentes tipos de proyectos atentos a la práctica de la caza en la región nicoyana.

Ministerio de Cultura: Abordar la caza desde un enfoque sistémico y atento a su representación cultural actual, de modo que se generen procesos socioeducativos entre las comunidades.

Ministerio de Educación Pública y Universidades: A nivel educativo, se debe enseñar y practicar más la responsabilidad con la flora y fauna. Así mismo, por parte del sistema académico de universidades y colegios; invertir el tiempo necesario para concientizar y divulgar la relevancia de estudiar y trabajar estos fenómenos. También, se debe trabajar en el aprendizaje de la cultura e historia de Costa Rica y sus grupos étnicos ante su relación a diferentes fenómenos como la cacería, y en segundo lugar la enseñanza de culturas, costumbres y tradiciones exteriores. Al Colegio Humanístico Costarricense Campus Nicoya desde áreas de historia, cultura e idiomas, invertir en la centralización del sujeto social para la elaboración de las actividades realizadas enfocadas en la población de Nicoya y los grupos étnicos de Guanacaste.

Lista de Referencias

- Carbonell, F y Torrealba, I. (2008). La cacería en Costa Rica, una síntesis histórica desde la perspectiva de la CIA-Sur. *Diálogos Revista Electrónica de Historia*. (1409- 469X). 42-43. Obtenido de [PDF] ucr.ac.cr
- Deruyttere, A. (2001). Pueblos indígenas, globalización y desarrollo con identidad: algunas reflexiones de estrategia. InterAmerican Bank for Development: IADB. Obtenido de <https://www.unich.edu.mx/wp-content/uploads/2014/01/pueblos-indigenas.pdf>
- Drews, C. (2002). Opinión pública sobre la cacería en Costa Rica. *Revista de Ciencias Ambientales*, 24(2), 55-60. [PDF] unirioja.es
- Espinar, A. M. (2011). Arte de ballestería y montería. Editorial MAXTOR. Obtenido de https://books.google.co.cr/books?id=J684A-QAAMAAJ&printsec=frontcover&dq=arte+de+ballesteria+y+monteria&hl=es&sa=X&redir_esc=y#v=onepage&q=arte%20de%20ballesteria%20y%20monteria&f=false
- Ley de conservación de la vida silvestre [CVS]. Ley N° 7317 (1992). http://www.pgrweb.go.cr/scij/Busqueda/Normativa/Normas/nrm_texto_completo.aspx?param1=NRTC&nValor1=1&nValor2=12648&nValor3=87566&strTipM=TC
- Jodelet, D. (1986). La representación social: fenómenos, concepto y teoría. Moscovic, Serge (comp.), *Psicología Social II*, Barcelona, Paidós, 469-494. Obtenido de https://d1wqtxts1xzle7.cloudfront.net/58919576/1_Denise_Jodelet_-
- Ley de la conservación de la Fauna Silvestre. Norma número 4551 (1970). http://www.pgrweb.go.cr/scij/Busqueda/Normativa/Normas/nrm_texto_completo.aspx?param1=NRTC&nValor1=1&nValor2=32241&nValor3=34012¶m2=1&strTipM=TC&lResultado=2&strSim=simp
- Ley de reglamento de la autorización y registro de tanques estacionarios para autoconsumo de combustibles. Norma número 42497 (2020). http://www.pgrweb.go.cr/scij/Busqueda/Normativa/Normas/nrm_texto_completo.aspx?nValor1=1&nValor2=92175&nValor3=121943#:~:text=Que%20la%20Ley%20N%20208228%20%22Ley%20del%20Benemérito,como%20de%20todos%20los%20habitantes%20del%20territorio%20nacional
- Ley de regulaciones para caza menor y caza mayor fuera de las áreas silvestres protegidas, y de la pesca en áreas silvestres protegidas. Norma número 35700 (2009). http://www.pgrweb.go.cr/scij/Busqueda/Normativa/Normas/nrm_texto_completo.aspx?param1=NRTC&nValor1=1&nValor2=67427&nValor3=84794&strTipM=TC
- Montoya, M. I. (2003). La caza en el medio peninsular. *Revista Electrónica De Estudios Filológicos*. Número 6. <https://www.um.es/tonosdigital/znum6/portada/Cazamur.htm>
- Mora, A. (2011). Globalización neoliberal en Costa Rica: panorama de las tendencias en políticas culturales (1990-2010). *Letras*, 2(50), 105-119. [PDF] unirioja.es
- Nadal, L., Carmona, A., y Trouyet, M. (2013). Tráfico ilegal de vida silvestre. Secretaría de medio ambiente y recursos naturales. México D. F En línea. Recuperado de: <https://biblioteca.semarnat.gob.mx/janium/Documentos/Ciga/Libros2013/CD001601.pdf>
- Perote Alejandro, A., y Mateos Cachorro, A. (2010). 150 años después de Darwin: ¿evolución, futuro o crisis?. Lecciones sobre evolución humana. Instituto Tomás Pascual Sanz; CENIEH. <https://cir.cenieh.es/bitstream/20.500.12136/1070/1/150%20años%20despues%20de%20Darwin.pdf>
- Reyes, G. (2001). Teoría de la globalización: bases fundamentales. *Tendencias*, 2(1), 45-56. Obtenido de [PDF] udenar.edu.co



Tema de Investigación

**“La tríada vivencial de la mujer emprendedora
ante desafíos socioeconómicos en el distrito
de Nicoya, año 2022”**

**Fabián López Cordero, Mariángel Chaves
Mayorga y Yasmín Jiménez Orozco**

Estudiantes a cargo de la Investigación, CHC-UNA, Campus Nicoya

Resumen

La presente investigación descriptiva y cualitativa, se concentró en entender en qué consiste la tríada vivencial de la mujer emprendedora ante desafíos socioeconómicos en el distrito de Nicoya, año 2022. A través de encuestas y entrevistas que permitieran aproximarse a la complejidad del fenómeno, se profundizó en los ámbitos sociocultural, familiar y emocional y en la visión del emprendedurismo más allá de un aspecto laboral y económico. El marco teórico que guio este proceso partió de la Economía del género en Flores, la Perspectiva de género y la Teoría sociológica de la estructuración.

Abstract

The present descriptive and qualitative research focused on understanding what the experiential triad of the female entrepreneur in the face of socioeconomic challenges in the district of Nicoya, year 2022, consists of. Through surveys and interviews that allowed us to approach the complexity of the phenomenon, we delved into the sociocultural, family and emotional spheres and the vision of entrepreneurship beyond a labor and economic aspect. The theoretical framework that guided this process started from the Gender Economy in Flores, the Gender Perspective and the Sociological Theory of Structuring.



Fotografía ilustrativa descargada de internet.

“En 2016 se creó el FOMUJERES por parte del INAMU, este consistió en ayudar a más de 3000 proyectos de mujeres, con dinero invertido por parte del estado (INAMU, 2021). Junto a este proyecto también se encuentran las acciones colaborativas de instituciones como el IMAS, MEIC y bancos estatales, los cuales siguen siendo de gran importancia hasta la actualidad”

Presentación

El enfocarse en averiguar los desafíos socioeconómicos, acaparando variados ámbitos que interfieren de manera significativa en la vida de las mujeres y el cómo ellas se enfrentan a los mismos, es de relevancia para llenar el vacío a investigar, pues, se quiere saber cómo influyen estos tanto en las motivaciones de la mujer como en su desarrollo integral. Para esto se contemplaron tres distintas dimensiones provenientes del aspecto socioeconómico mencionado, las cuales son: familiar, emocional y sociocultural, siendo considerados como determinantes de la alteración de su autonomía femenina.

Lo novedoso en esta investigación es que se apega a la oportunidad de cambiar la perspectiva y la visión persistente sobre la población femenina dándole un enfoque más allá del aspecto laboral. Se decidió llevar adelante este fenómeno de investigación por el interés que se tuvo en un primer momento hacia la población femenina emprendedora lo cual llevó directamente a intentar entender su valor social y en qué ámbitos realiza un mayor cambio estructural, y por último científicamente se ejecutó para construir información verídica y novedosa en una región de tinte patriarcal, donde no se ha profundizado en la realidad de esta población.

Antecedentes Lógicos Contextualización

En 1942 el economista Joseph Schumpeter planteó el modelo de la destrucción creativa, este consistía en un proceso por el cual una innovación cambiaba el modelo dominante de la industria, por medio de un agente liderar, dispuesto a hacer las reformas necesarias para el desenvolvimiento adecuado del capitalismo en la economía (Chaves, 2015). En las primeras cuatro décadas del siglo XX en Costa Rica, la socioeconomía estuvo marcada por la discriminación de la mujer y de los pequeños productores. Y

más adelante se presentó la declaración de los Derechos Humanos y el voto femenino en 1948, lo cual poco a poco comienza a generar cambios positivos (Chacón y Fonseca, 2014).

En 1960, con la formación del Ministerio de Economía, Industria y Comercio, se comenzó a ofrecer apoyo a los emprendedores costarricenses. Mientras eso ocurría, apenas en 1963 se da la introducción de la mujer como una población productiva laboral. Para la década de 1980, se popularizó de forma que la mujer estaba en el ojo público, debido a eventos internacionales en los cuales se alzó la voz por el género femenino, tales como el evento de cierre de las Naciones Unidas, y la tercera conferencia de la mujer en Nairobi, Kenia (Ugalde, 2021).

En 2016 se creó el FOMUJERES por parte del INAMU, este consistió en ayudar a más de 3000 proyectos de mujeres, con dinero invertido por parte del estado (INAMU, 2021). Junto a este proyecto también se encuentran las acciones colaborativas de instituciones como el IMAS, MEIC y bancos estatales, los cuales siguen siendo de gran importancia hasta la actualidad. Tampoco se puede dejar de lado que el covid-19 desató una crisis económica, lo que causó grandes cantidades de desempleo, por lo cual las personas tuvieron que buscar alternativas para los ingresos económicos y llegaron a los emprendimientos, lo que los popularizó.

Estado de la cuestión

Según un estudio de Saavedra y Camarena (2015), en Latinoamérica el emprendedurismo ocurre por necesidades socioeconómicas, pero que las mujeres tienden a practicarlo con más frecuencia que los hombres por el limitado acceso y el déficit de aceptación en el mercado laboral que está recibe.

Se alude a la necesidad independiente del género, pero particularmente como menciona Cervantes y Vásquez (2019), la población

femenina costarricense no está causando la repercusión que debería de efectuar, siendo respaldado porque se dice que en los países en donde hay mayor cantidad de mujeres emprendedoras existe un mayor crecimiento económico, lo cual de forma intrínseca retrata un impacto en el entorno social, lo que podría deducir por qué en la región se está produciendo dicho estancamiento económico.

Sandoval (s.f.), a nivel costarricense, brinda en su investigación los resultados de entrevistas a Emprendedoras con éxito. Concluyendo que las motivaciones, limitaciones y el éxito de una emprendedora se definen por factores emocionales, de experiencia y barreras socioeconómicas.

Construcción del objeto de la Investigación

Lo relacionado con el género femenino en aspectos socioeconómicos en conjunto con el emprendedurismo se ha estudiado en diversas ocasiones de forma internacional y nacional, sin embargo, al

recopilar los datos, no se encontró ningún documento que informe sobre zonas comunales de Costa Rica, como lo es el distrito de Nicoya.

De manera que el vacío que mantuvo esta investigación fue reconocer cuáles son en primera instancia aquellas problemáticas que lleguen a vivenciar las mujeres en el entorno del distrito de Nicoya en cuanto al contexto del emprendedurismo, haciendo hincapié en el obtener nueva información sobre las diferentes perspectivas del tipo vivencial personal ante la visión de este espacio. De esta manera, se determinó que los desafíos de la emprendedora se resumen a un factor socioeconómico y para entenderlo mejor se dividió en las dimensiones familiar, emocional y sociocultural (con enfoque en el sistema sexo género androcéntrico).

A raíz de la problematización presentada se llegó al cuestionamiento general. *¿En qué consiste la triada vivencial de la mujer emprendedora ante desafíos socioeconómicos en el distrito de Nicoya, año 2022?* Así mismo,



Fotografía ilustrativa descargada de internet.

surgen los siguientes objetivos: Objetivo General. *Analizar los desafíos socioeconómicos de la mujer emprendedora en el distrito de Nicoya a partir de las dimensiones emocional, familiar y sociocultural en el periodo del año 2022.* Y como metas específicas: a) Identificar los motivantes socioeconómicos de las mujeres nicoyanas por los cuales éstas ejercen parte de un emprendimiento. b) Caracterizar las circunstancias familiares donde se encuentra la mujer nicoyana en el momento en que decide iniciar un negocio independiente. c) Reconocer los factores emocionales que repercuten a la mujer nicoyana en lo que respecta al ámbito del emprendedurismo. d) Determinar las repercusiones que tiene el sistema sexo género androcéntrico sobre las mujeres emprendedoras en el cantón de Nicoya.

Marco Teórico

Teoría de la economía del género de Maria Florez (2017). El valor simbólico y económico de las mujeres.

Dicha teoría fortificó el empleo de ejemplos a detalle en cuestiones económicas, los ámbitos tratados, así con esta fue mucho más fácil la comprensión de ciertos factores socioeconómicos que vivencia la mujer. Se utilizó la categorización de segregación, remuneración y destrezas suaves o soft skills, los cuales funcionaron como conceptos esenciales para la comprensión de todo el hilo investigativo, claramente efectuándose para entender la parte socioeconómica de la investigación.

Teoría de la perspectiva de género de Martha Lamas (1996)

Esta teoría gira en torno al género, vista desde una perspectiva sexo-género que determina diferentes puntos de vista para lograr una concepción feminista del mundo y de la vida. La presente teoría se relaciona con la investigación porque encontró un trasfondo más allá del concepto género, el cual fue reiterado a lo largo de todo el escrito. Además, permiti-

tió ver que el ser mujer conlleva una serie de aspectos complejos multicausa y multiefecto, sobre todo si se revisa el tipo de estereotipos construidos socialmente y que limitan y obstaculizan la expresión autónoma de esta población femenina.

Teoría sociológica de la estructuración de Pierre Bourdieu (2011; 2016)

La presente teoría permite entender de manera compleja cómo inconscientemente la mujer construye una percepción de sus hábitos provenientes de la influencia de un sistema donde todo se basa en las relaciones para obtener beneficios. Utilizando así las categorías de las relaciones que son el capital simbólico, capital cultural y capital social, asociadas al concepto hábitus, los cuales conforman las maneras de sentir y actuar en el día a día de la mujer en una sociedad donde existe una dominación masculina.

Al adentrar la teoría en el emprendedurismo en el escenario de los desafíos socioeconómicos de la mujer, permite explicar la manera en la que cada diferente entorno y las personas en él los provocan y padecen al entender los comportamientos, conocimientos y relaciones que se producen respecto al mencionado.

Estrategia Metodológica

Con respecto a la metodología de la investigación, se identificó que el presente tipo de investigación es de índole descriptivo con un enfoque en lo cualitativo, basándose en emplear un acercamiento informativo, el cual impregna experiencias y vivencias. Esto debido a que “utiliza la recolección y análisis de los datos para afinar las preguntas de investigación o revelar nuevas interrogantes en el proceso de interpretación” (Hernández Sampieri, Fernández Collado y Baptista Lucio, 2006, p.7).

Por otro lado, las técnicas utilizadas fueron la entrevista y la encuesta, por su parte, la entrevista, fue realizada a seis mujeres, dos de entre

cada decenio de los veinte a los cuarenta y nueve años, con el fin de recurrir a información de parte de mujeres de distintas generaciones y forma de pensar, en la otra mano, la encuesta fue aplicada a mujeres en general del distrito de Nicoya, esto último con el propósito de identificar la percepción que dicho sector posee acerca del emprendedurismo femenino.

Análisis de resultados, conclusiones y recomendaciones

Motivantes socioeconómicos de las mujeres nicoyanas por los cuales éstas ejercen parte de un emprendimiento.

Al realizar el análisis de resultados del primer objetivo se identificó en un primer momento que a pesar de pensar que un emprendimiento se da exclusivamente por la necesidad económica, en donde se obtuvo un contraste, ya que una de las entrevistadas mencionó ejercerlo en búsqueda de dejar una herencia cultural, por otra parte, se identificó particularmente una emprendedora que prolifera de la ola masiva de desempleo a raíz de la pandemia del COVID-19.

Brevemente, resaltó entre los resultados de las entrevistas que solo una de las mujeres emprendedoras había recibido un subsidio económico, a pesar de ello, su particularidad radicó en que esa ayuda que recibió fue de parte de las ayudas brindadas FOMUJERES, el proyecto mencionado en la contextualización que exclusivamente se dedicaba a ayudar a este sector poblacional. Por último, esclareció la dificultad de aceptación hacia subsidios económicos brindados por entidades del Estado hacia este sector de la población, fue resaltante el poco apoyo y las muchas dificultades que le presentan a las mujeres emprendedoras para la obtención de un subsidio para solventar su emprendimiento.

Circunstancias familiares donde se encuentra la mujer nicoyana en el momento en que decide iniciar un negocio independiente.

Se determinó que fundamentalmente ocurre al tratar de brindar una nueva fuente de ingresos que mantenga a su familia debido a un reciente periodo de crisis económica proveniente del desempleo y la desmotivación, los cuales son causados o causantes de problemas familiares. Frente a esto, se denota la vivencia de madres emprendedoras, destacando el papel de la mujer y la responsabilidad que esta toma de generar dinero a partir de sus habilidades por el bien de su familia y el de sus hijos antes que todo, no por el de ella. Demostrando así la notable presencia de las madres jefas de hogar en el emprendedurismo como una categoría que va en aumento en Costa Rica en conjunto con el impacto que el desempleo tiene en la misma.

Por otro lado, se obtuvo que las perspectivas dentro núcleo familiar de cada emprendedora, trató de una colaboración positiva, ya sea de forma inmediata o luego de un proceso de miedo a aceptación que creó un ambiente cooperativo en aspectos económicos, psicológicos, propaganda, mano de obra, servicio de transporte y demás.

Factores emocionales repercuten a la mujer nicoyana en lo que respecta al ámbito del emprendedurismo.

Se obtuvo que antes de emprender hubo un sentir en particular en cada una de las mujeres entrevistadas dirigido a un colapso de ideas conjunto a la indecisión, puesto que, la idea implementada en el negocio de estas surgió de sus conocimientos y habilidades previas que nunca habían implementado en su totalidad en el sistema laboral debido a una auto desvalorización de su trabajo. No obstante, al verse ante la necesidad económica de realizar dicha actividad, determinaron que se sentían cómodas con lo decidido, ya que lograron construir un espacio de trabajo adaptado a sus necesidades e intereses.

Además, se identificó que las emprendedoras se consideraban exitosas por factores emocionales al sentirse orgullosas y satisfechas de sus cambios y nuevos aprendizajes. Siendo

así que se especificaron cambios de hábitos referidos a la organización, reconocimiento de prioridades, tener una mente abierta, y finalmente, el incremento en la responsabilidad, compromiso, constancia y la adaptabilidad a un cambio de horario.

Repercusiones que tiene el sistema sexo género androcéntrico sobre las mujeres emprendedoras en el cantón de Nicoya.

Para responder a este último objetivo se le preguntó a las entrevistadas que para ellas que es ser mujer, a esto mismo respondieron que mujer es una persona luchadora, trabajadora y fuerte, que no se rinde con facilidad y que está dispuesta a salir adelante frente a todas las situaciones. “A la mujer no se le enseña ser mujer, se le enseña ser sumisa, ser protectora pero no le enseña a ser mujer, a no tener miedo, a ser valiente, a no tener estándares de belleza”. (C. Gómez, comunicación personal, 1 de setiembre 2022)

Ellas expresaron que la mayor limitante que existe en Nicoya es la falta de apoyo hacia las emprendedoras de las personas que viven en el distrito. La población nicoyana es desconfiada y prefiere lo conocido, es decir, empresas establecidas donde el sistema capitalista oculta las caras de esta y se enfocan en los productos generando una disparidad en cuanto al emprendedurismo, pues este se basa en la cara de quien lo maneja y le da la facilidad al cliente de crear críticas.

Este problema se presenta tanto para emprendedores como emprendedoras, sin embargo, el apoyo que muestran se divide por género y llega a ser perjudicial para las mujeres muchas veces. Las entrevistadas dijeron que no existía mucha afectación por el machismo para las oportunidades de la mujer, no obstante, las encuestas demuestran lo contrario, evidencian que sí existen grandes afectaciones tanto en las oportunidades laborales como para los emprendimientos. Esto genera una contradicción de conocimiento.

Conclusiones

Se denota que los motivantes socioeconómicos por las cuales las mujeres Nicoyanas ejercen parte de un emprendimiento se vieron ligados completamente a la desigualdad económica y laboral que afectan a las mujeres en la actualidad, sin embargo, se muestra que un emprendimiento no se basa exclusivamente en la búsqueda de autonomía económica, sino también en la capacidad objetiva que tiene una mujer para implicar sus aficiones dentro de sus necesidades.

De la misma forma, uno de los alentadores se reflejó en la calidad laboral que reciben al momento de ejercer un trabajo remunerado y en cómo sus derechos son ultrajados. Particularmente se evidencia el impulso por aportar capital a su lugar de habitación y la búsqueda de independencia económica para así tener el incentivo de desarrollarse socioeconómicamente, integrándose en la economía de su hogar, propia y regional.

Las circunstancias familiares donde se encuentra la mujer nicoyana en el momento en que decide iniciar a emprender ven enlazadas a un período de crisis económica acompañada por el desempleo y una necesidad de sustentar económicamente a sus familiares que luego se convertirían en su principal aliado al cambiar su manera de actuar creando un espacio más unido. También se descubrió que las mujeres emprendedoras, que a la vez son madres, se autodeterminan como único sustento económico de su hogar y de sus hijos. Demostrando como la mujer Nicoyana suele ser la más propensa a buscar soluciones ante la crisis en su espacio familiar.

Los factores emocionales que repercuten a la emprendedora se definen con el deseo de superación personal y el uso de habilidades para desenvolverse en un negocio que les genere comodidad. Cada mujer emprendedora se introduce en un proceso de angustia e incertidumbre que al fin y al cabo es opacada por



Fotografía ilustrativa descargada de internet.

la necesidad inminente de avanzar económicamente, lo cual produjo un cambio de hábitos que coincide en cada caso.

La principal limitante de los emprendimientos se basa en el apoyo de la población nicoyana hacia los mismos, sin embargo, también se obtuvo que el sistema sexo-género posee influencia sobre los negocios independientes. Por otro lado, las instituciones públicas que brindan talleres sobre el emprendimiento no se están acercando a la población más afectada, no están generando los suficientes espacios para que más mujeres opten por el emprendedurismo, principalmente de zonas con un alto rango de desempleo y de pobreza, no se está presentando el impacto que debería generarse sobre la sociedad, se está quedando rezagadas y se les está restando importancia.

Recomendaciones

-Se recomienda al INAMU que se popularice el fondo FOMUJERES, no muchas de las mujeres lo conocen y les sería de gran ayuda.

-Recomendar que las distintas instituciones que brindan ayudas como el IMAS o el MEIC hagan más sencillo su proceso de otorgamiento de estos préstamos porque muchas veces estos no pueden ser concretados por la gran cantidad de papeleo y filtros que estos llevan detrás.

-Se sugiere que se le inste a la población nicoyana a involucrarse más con el apoyo hacia los emprendimientos, que se les informe más y que sean más conscientes

-Instar a los colegios humanísticos del país a impulsar más el conocimiento del emprendimiento en sus estudiantes, organizar talleres, charlas, conversatorios, actividades y clases relacionadas con los emprendimientos.

Lista de Referencias

- Bourdieu, P. (2011). Las estrategias de la reproducción social. Siglo Veintiuno Editores <https://www.redmovimientos.mx/2016/wp-content/uploads/2016/10/Las-Estrategias-de-La-Reproduccion-Social-Pierre-Bourdieu.pdf>
- _____. (2016). La domination masculine. Média Diffusion. <http://www.no-masviolenciacontramujeres.cl/wp-content/uploads/2015/09/Bondui-Pierre-la-dominacion-masculina.pdf>
- Camacho, D. (1983). La mujer en la producción. *Revista de ciencias sociales*, 1(1), 28–31. <https://revistacienciasociales.ucr.ac.cr/images/revistas/RCS25.pdf>
- Chacón, P. A., & Fonseca, Z. (2014). Costa Rica, mujer y ciudadanía. *Revista Nuevo Humanismo*, 2(1). *Vista de Costa Rica, mujer y ciudadanía* (una.ac.cr)
- Chaves, M., Fonseca, R. (2015). Emprendedurismo en Costa Rica: Estancamiento en la transición a la innovación. *Economía y sociedad*. 20(48). <https://www.revistas.una.ac.cr/index.php/economia>
- Flóres, M. (2007). Economía del género : el valor simbólico y económico de las mujeres. Editorial UCR. http://bibliotecavirtual.clacso.org.ar/Costa_Rica/iis-ucr/20120725012806/economia.pdf
- Hernández, R. (2014). Metodología de la investigación. McGrawHill education. <https://drive.google.com/file/d/1Fjufmi0o-GY4Zs8EajFiAJYNT2qoecH4k/view>
- Miembros Comisión de Realidad Nacional. (2018). Las MYPES en Costa Rica. Colegio de profesionales en ciencias económicas de Costa Rica. <https://www.colegiocienciaseconomicas.cr/documentos/asamblea/MIPYMES-REALIDAD-N-ACIONAL.pdf>
- Lagarde, M. (1996). “El género”, fragmento literal: ‘La perspectiva de género’, en *Género y feminismo. Desarrollo humano y democracia*. Ed. horas y HORAS. https://catedraunescodh.unam.mx/catedra/CONACYT/08_EducDHyMediacionEscolar/Contenidos/Biblioteca/Lecturas-Complementarias/Lagarde_Genero.pdf
- Ugalde, A. (2021). El debate sobre la legislación de igualdad de la mujer en Costa Rica (1984-1990). Universidad de Costa Rica, p5. *Vista de El debate sobre la legislación de igualdad de la mujer en Costa Rica (1984-1990)* (ucr.ac.cr)

Tema de Investigación

“Análisis de la aplicabilidad de la nanotecnología como posible tratamiento para el cáncer en la población costarricense, año 2022”

**Emily Chaves Guzmán, Nazareth Murillo
Castillo y Fabiana Espinoza Gómez**

Estudiantes a cargo de la Investigación, CHC-UNA, Campus Nicoya



Fotografía: Estudiantes a cargo de la Investigación

Resumen

Este estudio nació debido a la notoria falta de tratamientos enfocados en evitar una serie de efectos secundarios negativos en el paciente diagnosticado con cáncer, así mismo, como una evidente deficiencia en lo que a efectividad de estos mismos se refiere. Para el presente análisis fue de suma importancia comprender los distintos puntos de vista sobre la validez, consecuencias y alternativas de los tratamientos más comunes, esto mismo a través de distintos profesionales, tanto del campo de la nanotecnología como de la medicina. Los resultados que se obtuvieron de los métodos ya planteados consisten en una destacada aceptación por parte de los profesionales hacia los posibles nuevos tratamientos, debido a que estos mismos pueden llegar a tener un gran impacto positivo en la vida de los pacientes que luchan contra algún tipo de tumor, según plantearon los mismos, de igual manera, hubo una gran aceptación por parte de la población en general. Para finalizar, de igual manera, en base a los profesionales entrevistados, se logra concluir que la implementación de nuevos tratamientos, menos invasivos y más eficientes sería una completa mejora en el sistema de salud, optimizando de esta manera la calidad de vida de los pacientes con enfermedades como el cáncer.

Abstract

This study was born due to the notorious lack of treatments focused on avoiding a series of negative side effects in the patient diagnosed with cancer, as well as an evident deficiency as far as their effectiveness is concerned. For the present analysis it was of utmost importance to understand the different points of view on the validity, consequences and alternatives of the most common treatments, through different professionals, both in the field of nanotechnology and medicine. The results obtained from the methods already mentioned consisted of an outstanding acceptance by the professionals towards the possible new treatments, due to the fact that they can have a great positive impact on the life of the patients who fight against some type of tumor, according to what they said, and, in the same way, according to the surveys carried out, there was a great acceptance by the population in general. Finally, based on the professionals interviewed, it can be concluded that the implementation of new, less invasive and more efficient treatments would be a complete improvement in the health system, thus optimizing the quality of life of patients with diseases such as cancer.



Fotografía ilustrativa descargada de internet.

“Según Salaverry (2013), los registros de cáncer en el cuerpo humano se remontan a la prehistoria en Mesopotamia, siendo tratados en las civilizaciones antiguas, conforme a la paleopatología y a las evidentes lesiones equiparables con el cáncer en humanos desde hace más de 150.000 años”

Presentación

Según la Organización Mundial de la Salud (2022) el cáncer es una enfermedad crónica, esta puede llegar a afectar a cualquier parte del organismo. Se produce por la reproducción acelerada de células malignas, estas invaden los tejidos y órganos de las personas afectadas; Algunas formas de combatir dicha enfermedad son tratamientos como quimioterapia, radioterapia, es decir, los más comunes. Sin embargo, estos procesos dejan consigo una serie de afectaciones a nivel físico y psicológico. Por ende, en los últimos años se han implementado nuevas tecnologías, a escala nano, las cuales buscan ser más eficientes y menos invasivas.

El tema para investigar se centró en la evaluación del papel de la nanotecnología en el tratamiento de enfermedades crónicas, este se eligió debido a la necesidad de comprender la importancia del desarrollo de las nuevas tecnologías a la hora de tratar con distintos tipos de padecimientos, viéndose estas implementaciones como una opción más efectiva para las personas afectadas, entonces, nació una duda sobre el uso que se le han dado a la nanotecnología en el ámbito de la salud.

Con base a todo lo expresado anteriormente, resultó importante y necesario llevar a cabo esta investigación abarcando así, los sectores de aplicación de la nanotecnología en Costa Rica, los avances y el impacto que su introducción supone, específicamente en el sector salud, su eficacia, costos monetarios y de aplicación, pero especialmente en lo que se refirió a evaluar lo que su introducción supondría en personas que han pasado o pasan por el proceso del cáncer y sus tratamientos, es decir, la población que este avance tecnológico beneficiaría ya sea de forma negativa o positiva.

Antecedentes Lógicos Contextualización

Según Salaverry (2013), los registros de cáncer en el cuerpo humano se remontan a la prehistoria en Mesopotamia, siendo tratados en las civilizaciones

antiguas, conforme a la paleopatología y a las evidentes lesiones equiparables con el cáncer en humanos desde hace más de 150.000 años que habían incrementado a consecuencia de los cambios medioambientales en el siglo XVI-II, esto de acuerdo a la literatura médica en los llamados “papiros médicos egipcios”, en los cuales se describen los respectivos diagnósticos y tratamientos para las afecciones de la época. Sin embargo, no siempre fueron conocidos como cáncer, en un principio, en los papiros de Edwin Smith se habla constantemente de supuestas “lesiones ulcerosas” y en los del Ebers se menciona registros de úlceras en las mamas. No fue hasta el siglo 19, al ser traducidas por expertos orientalistas que se les otorgó el nombre de cáncer y tumores.

La aplicación de la escala nanométrica en la medicina es relativamente moderna, sin embargo, la historia del uso de la escala nano para beneficio de las necesidades humanas data muchos siglos antes, pues el registro de su uso se devuelve al siglo 6 A.C. con registros de nanopartículas de plata y oro implementados en las artesanías de la época. Además, recientemente se descubrieron nanopartículas de vidrio incorporadas en las estructuras de los cristales de la Catedral de Chartres en Francia, la cual fue construida durante el medievo. De esta manera se describe la nanotecnología, como un nuevo mundo, pero no enteramente una nueva área de aplicación (Alonso et al 2015).

De acuerdo con Mejías (2009), el término de nanotecnología fue ocupado por primera vez en 1974 por el japonés Taniguchi Norio y fue Richard Feynman, que ganó el premio nobel de física en 1965, con su famosa conferencia titulada: “Hay mucho espacio en el fondo”, la que marcó un considerable desarrollo para la nanotecnología mostrando la posibilidad de mover las partículas átomo por átomo. El interés sobre la nanotecnología empezó a surgir en los años 80 debido al desarrollo de diferentes gamas de microscopios que permitían captar imágenes a nivel atómico.

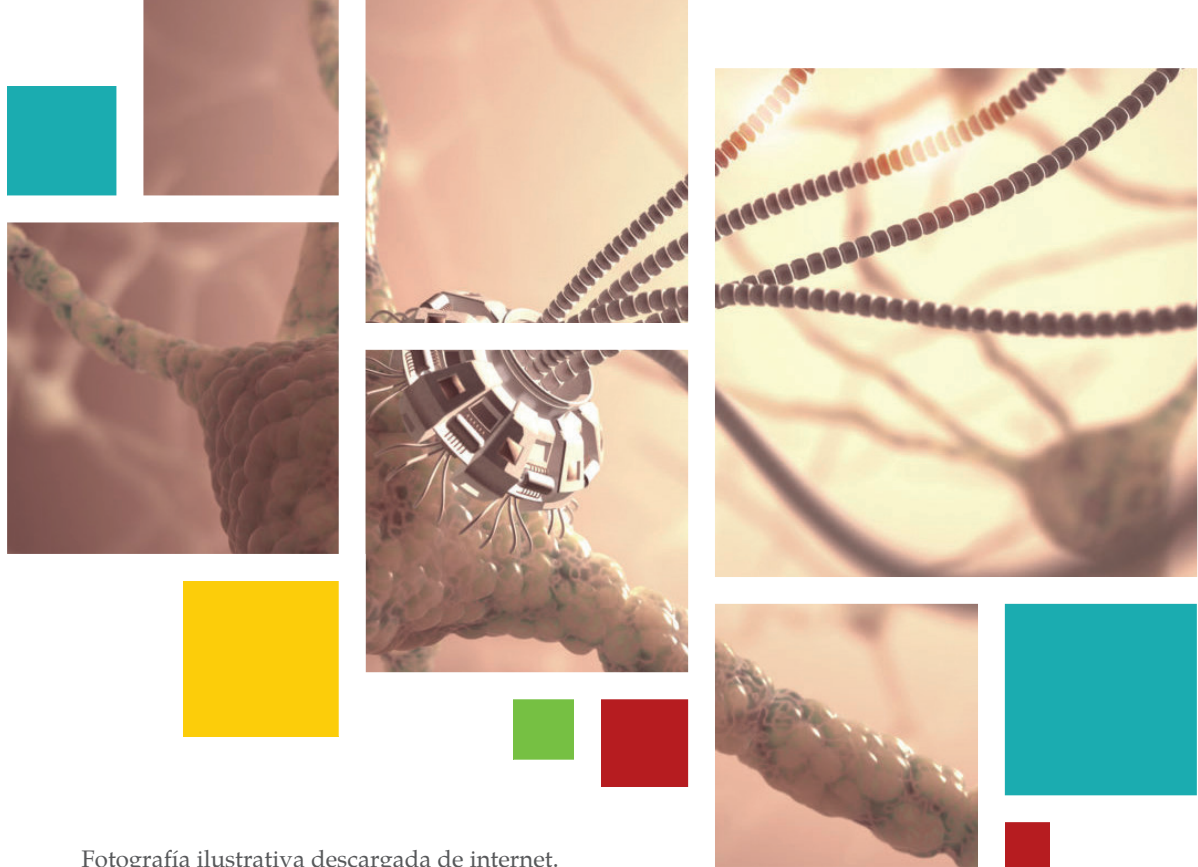

Fotografía ilustrativa descargada de internet.

Estado de la cuestión

El cáncer es uno de los problemas de salud que más atormenta a la población del mundo, dada su alto índice de mortalidad y las alarmantes tasas de pacientes de cáncer que crece año con año, pues de acuerdo con la Organización Mundial de la Salud:

El cáncer es la principal causa de muerte en todo el mundo: En 2020 se atribuyeron a esta enfermedad casi 10 millones de defunciones. Los cánceres más comunes en 2020, por lo que se refiere a los nuevos casos, fueron los siguientes: mama, pulmón, colorrectal, próstata, de piel y gástrico. (2022, párr. 3)

En Costa Rica existe actualmente el Laboratorio nacional de nanotecnología el cual contribuye con el desarrollo de tecnologías que permiten el mejoramiento de productos y procesos en los diferentes sectores industriales incluyendo el sector salud. Durante el cuarto Congreso Nacional de Ciencias de Costa Rica se estipula que: “La Nanotecnología tiene el potencial de solucionar los principales problemas de salud que se presentan en el país” (LANOTEC, 2007, p. 9).

Expuesto esto, se puede determinar la necesidad de implementar una nueva aproximación y abordaje del eminente problema que afronta Costa Rica y el mundo entero, donde la nanotecnología entra como una opción explorable, asequible y prometedor. Se destaca el poco aprovechamiento que se le da a la nanomedicina en Costa Rica aun cuando existe un laboratorio dedicado estrictamente para el impulso de la investigación en este ámbito.

En todo el apartado de antecedentes lógicos se logró identificar fácilmente el vacío de información que existe a nivel global y nacional, sobre casos prácticos documentados en los que la nanotecnología haya sido implementada, así como investigaciones dirigidas a la evaluación del impacto psicológico de las aplicaciones no médicas en la población.

Construcción del objeto de la Investigación

Luego de analizar diversos estudios se determinó que existieron una falta de fuentes académicas o estudios que avalen dicha temática, ya sea para analizar lo que conlleva su implementación, sus usos o

motivos por los cuales una persona desea ser partícipe de utilizar dicho tratamiento o bien, lograr conocerlo, además en el caso de las y los habitantes de Costa Rica, es necesario subrayar lo difícil que es realizar una investigación sobre la implementación de la nanotecnología en el cáncer sin la información necesaria acerca del tópico encontrada en el país.

En lo anterior mencionado, se puede ver que en la realidad el vacío de conocimiento está en la poca información que existe disponible al público general por parte de las instituciones públicas y privadas de la salud, ciencia y de investigación tecnológica acerca de los tratamientos que son aplicados en los pacientes con cáncer, en el país o más bien la baja o alta gama que hay en estos equipos y la variedad presente en estos sistemas de salud, que puedan ser menos invasivos y con una mayor efectividad respecto a los que son utilizados regularmente y que no dan los resultados deseados, como los que se propusieron en un principio, en los modelos nanotecnológicos. Por lo que se pretende buscar si ha sido implementado en Costa Rica, de ser así, cuál es la frecuencia de su uso, su efectividad y la posibilidad de aplicarlos eventualmente en los programas generales y permanentes para la salud de la Caja Costarricense de Seguro Social, o específicamente en el servicio de salud del Hospital de la Anexión de Nicoya u otro centro médico del país.

Debido a los vacíos de conocimiento y a las problemáticas encontradas a lo largo de la investigación surgió como pregunta general: *¿Cuál es el impacto biomédico que conlleva la instauración de nuevos fundamentos con aplicaciones biomédicas/tecnológicas para la aproximación del cáncer en la población costarricense?*

A partir de dicha cuestionante surge un objetivo general: Analizar el impacto biomédico en el trato contra el cáncer ante la implementación de nuevas aproximaciones tecnológicas desde el manejo metodológico de la nanotecnología como un posible tratamiento

para el mismo; Lo anterior conlleva el perseguir los siguientes propósitos específicos: i) Identificar los estimulantes y motivantes de la implementación de tratamientos nanotecnológicos como posibles procedimientos para combatir el cáncer; ii) Conocer las influencias de los estigmas sociales ante la aprobación de nuevos tratamientos para el cáncer por parte de personas ajenas a la vivencia de dicha problemática desde los aspectos de seguridad ante las metodologías convencionales; y iii) Determinar el tipo de funcionamiento de los nuevos procesos para tratamientos del cáncer desde la nanotecnología metódica y la posibilidad de implementación en los programas regulares de la salud.

Referencia teórica

En la presente investigación el marco referencial se verá dividido en dos subagrupaciones que se explicarán a continuación: marco conceptual y marco teórico.

Marco Conceptual

Procesos biomédicos. Los procesos biomédicos son definidos como todo proceso en materia de salud en la que participen seres vivos (en este caso se habla estrictamente de seres humanos), el cual deberá regirse puntualmente y sin excepción en ninguna de sus prácticas, bajo los principios de respeto a la dignidad de la vida humana beneficiaria, con un fin no maléfico, con autonomía y justicia distributiva (TEC, 2017).

Ética Médica. Según Lizaraso & Benavides (2018), se puede definir a la ética médica, como la disciplina que guía al médico a lo largo de todo su recorrido como profesional en lo que consiste como la resolución de problemas que requieren de un análisis y juicio con lo que respecta a la moral y aplicación de valores personales en el ámbito profesional, esto para llevar a cabo una correcta resolución a las dificultades que se presenten en este mismo campo. De esta manera solucionando problemas que pueden ser presentados en la vida cotidiana del médico mientras labora, dándoles a estas mismas incertidumbres

un correcto desenlace, el cual debe ser llevado a cabo, como se mencionó anteriormente, sin caer en el error de basarse en valores morales, los cuales pueden ser guiados por factores externos.

Nano-Teranóstico. Se define la postura de nano, como un prefijo del Sistema Internacional de unidades, el cual se encuentra representado por el símbolo: “n”. De forma consecuente, se procede a definir el término Teragnóstico (o teranóstico) como un acrónimo de las palabras terapéutico y diagnóstico. Según refiere Castagnino, J (2013), el nano-teranóstico es un proceso que al realizarse no llega a provocar reacción alguna al sistema inmune, es decir, no afecta al mecanismo encargado de la defensa del organismo ante agentes patógenos, como bacterias, gérmenes, virus (…), por ende, este proceso permite que la salud del paciente pueda ser mantenida y controlada, en la medida de lo posible, por medio de los mecanismos naturales del cuerpo, sin que estos sean modificados ni perjudicados por los tratamientos de diagnóstico

Marco Teórico

Bioética y sus principios fundamentales

Se describe a este concepto como una rama de la ética que busca una serie de reglamentaciones para la actuación correcta de una serie de procedimientos referentes a la vida. Por ende, el profesional debe tener en cuenta que, al involucrarse con aspectos de estudios investigativos de modo experimental, tiene que instaurar una serie de limitaciones que ofrecen los cuatro postulados bioéticos.

En donde según Marlasca, A. (2021), los cuatro principios bioéticos conocidos son: la autonomía, que se refiere a que el paciente actúa con conocimiento, intencionadamente y sin influencias externas; la no maleficencia, que se refiere al hecho de no hacer o provocar daño intencionadamente hacia el enfermo; la beneficencia, que supone la obligación moral de actuar en beneficio de los otros y, finalmente, la justicia, que se refiere a que las personas tienen derechos iguales, es decir, deben ser tratadas con igualdad.

a) Principio de la autonomía

Este principio, según Marlasca, A. (2021), se refiere a la libertad moral que tiene cada ser vivo, además de la potestad de tomar sus propias decisiones y cómo estas mismas tienen que ser respetadas, especialmente por aquellos que tienen una manera distinta de pensar. De acuerdo con este principio se tiene que ningún tipo de agresión (psicológica, física y/o moral) puede ser ejercida sobre una persona consciente de sus decisiones y creencias.

El principio de la autonomía tiene como propósito rescatar la importancia del respeto y consentimiento que tiene que existir entre el paciente y las autoridades, ya que estas no pueden ejercer ningún tipo de fuerza ante personas poseedoras de razón, es decir, que a estas mismas no se les puede imponer alguna posición o pensamiento, en este caso refiriéndose a procesos o ciertos tratamientos médicos.

b) Principio de Beneficencia

Marlasca, A. (2021) plantea a este principio como la obligación que tiene el profesional de ejercer su rol de la mejor manera, poniendo su máximo empeño en mejorar la salud del paciente, creando un ambiente agradable para este, y en sí, hacer todo lo posible para que la atención que se le da a este mismo sea la mejor. El autor expone que este principio se asemeja mucho a la frase popular: “Haz el bien a los demás”.

El principio de beneficencia puede parecer un poco redundante, en comparación al de autonomía, ya que ambos buscan lo mejor para el paciente y a la vez respetan las decisiones de este mismo, sin embargo, la diferencia entre estos dos radica en la libertad que tiene el médico sobre si aplicar el tratamiento o procesos que indica el paciente, ya que, a pesar de que este mismo considere dicha elección como la mejor, el especialista tiene completa autodeterminación en lo que respecta a aplicar un procedimiento poco efectivo, el cual puede llegar a ser hasta perjudicial. Este principio toma en cuenta los valores e intereses de las personas involucradas en el tratamiento/proceso, es decir, al médico y el paciente.

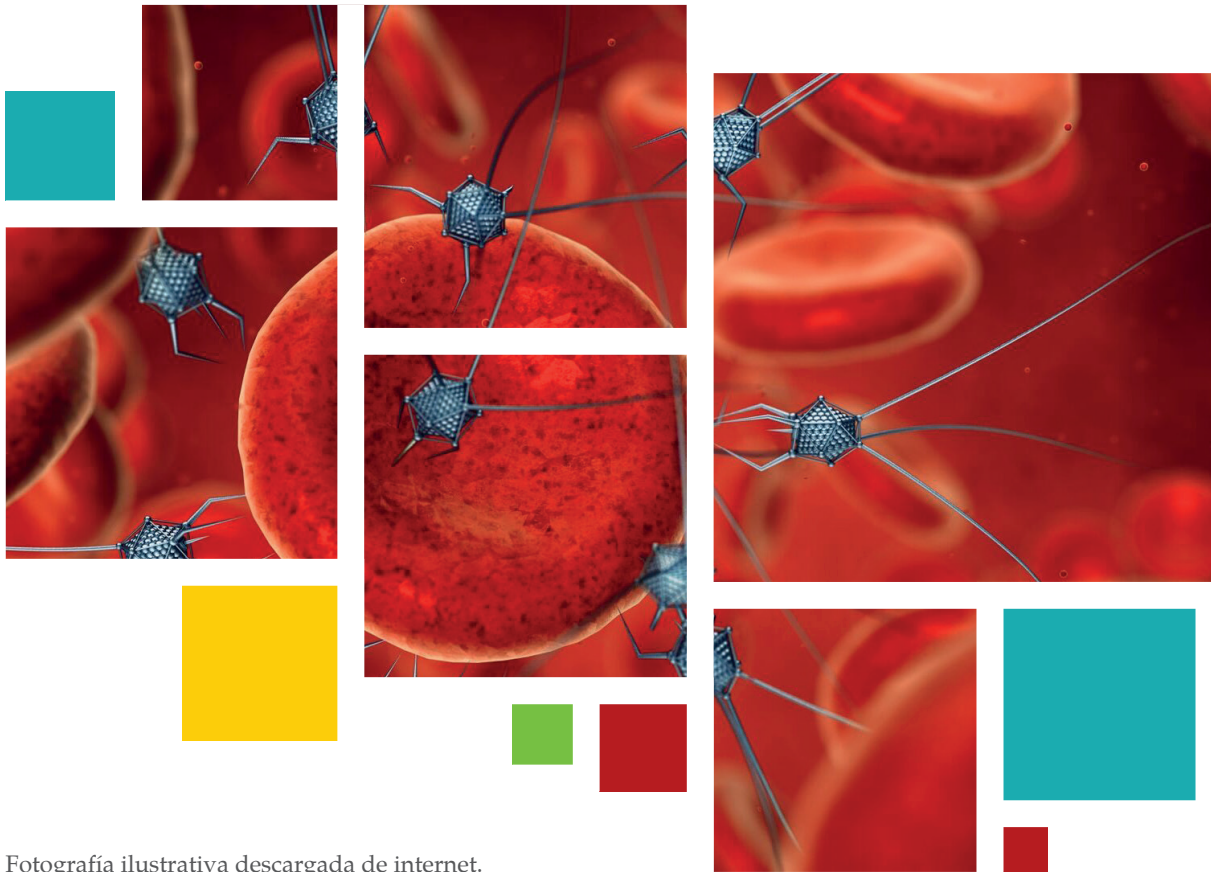

Fotografía ilustrativa descargada de internet.

c) Principio de no-maleficencia

Este principio es establecido en una primera instancia de forma universal a cualquier experimentación, intervención médica o procedimiento en el cual un individuo pueda sufrir un daño colateral. Cabe considerar que este principio es la base de una serie de reglamentaciones de la sociedad como: no asesinar, no atentar en contra de la integridad personal de un individuo, no dañar la salud, no inducir discapacidades, no incurrir en mal praxis, etc. A pesar de que dicho procedimiento busca no dañar, se imponen algunos acontecimientos en este, es decir, no se puede hacer daño a otro de forma directa, pero sí se permiten tolerar juicios indirectos. En otras palabras, el principio de no-maleficencia exige al personal médico privarse de proponer tratamientos médicos que resulten perjudiciales para el paciente a menos de que sean mayores los beneficios que se puedan obtener.

d) Principio de la justicia

En la temática de la bioética este principio de la justicia se relaciona con la gigantesca y compleja distribución de los recursos médicos, los cuales se vuelven cada día más exigidos por los individuos, y los costos se ven incrementados de forma exponencial. Por lo que el principio de la justicia busca la distribución de los recursos de la forma más equitativa posible. En el caso de la presente investigación, este principio hace referencia a la dificultad de las implementaciones de tratamientos nanotecnológicos en el sistema de salud pública ante los diversos padecimientos, debido a las grandes series de limitaciones en los que a desigualdad social se refiere, debido al gran arraigamiento que las actuales sociedades tienen hacia los procesos de globalización.

Estrategia Metodológica

La presente investigación, es caracterizada por sus rasgos descriptivos, explicativos y exploratorios, puesto

que pretende indagar desde una perspectiva innovadora; busca identificar los conceptos promisorios; además de definir las variables, considerar el fenómeno estudiado, sus componentes y generar un sentido de entendimiento desde un modelo estructurado para de tal forma determinar las causas del presente fenómeno del uso de la nanotecnología aplicada para combatir el cáncer.

Todo esto se llevará a cabo por medio de un eficiente estudio de carácter cualitativo; ya que está indicando las características importantes del fenómeno denotando los rasgos, peculiaridades y diferenciadores de dicho estudio, desde la revisión de perspectivas de diferentes profesionales y de población en general. Lo anterior conlleva la puesta en marcha de entrevistas y cuestionarios que brindaran una aproximación a la complejidad del fenómeno.

Análisis de resultados, conclusiones y recomendaciones

Factores que influyen en la necesidad surgente de la posible implementación de los tratamientos novedosos contra el cáncer

Para poder dar respuesta al objetivo de este apartado se realizaron dos entrevistas a profesionales de la salud, la Dra. Campos y la Dra. Van der Laet especialista en oncología; Se les preguntó a ambas profesionales sobre su perspectiva con respecto a los tratamientos tradicionales y a los posibles niveles de efectividad de los tratamientos nanotecnológicos, a lo que ambas explicaron como en los métodos tradicionales, el nivel de efectividad varía dependiendo a la etapa en que se encuentre el tumor, y si ya hizo o no metástasis, es decir, el nivel de agresividad que tiene este mismo. Las doctoras explicaron que, en los tratamientos más comunes como quimioterapia y radioterapia, cuando existe una detección temprana, suelen existir resultados bastante beneficiosos para el paciente, sin embargo, los efectos secundarios de estos métodos en la mayoría de los casos suelen ser muy invasivos.

Con relación a esto mismo ambas doctoras hicieron énfasis en que la implementación de tratamientos nanotecnológicos enfocados solamente en las células malignas tendría un gran beneficio para el paciente, refiriéndose a la disminución de estos mismos efectos secundarios.

Asimismo, la Dra. Van der Laet mencionó que serían un gran avance para las aplicaciones contra el cáncer en el sistema de salud, tanto público como privado, de Costa Rica. Siguiendo este mismo hilo, es importante mencionar que cuando se refiere a motivantes de nuevos métodos menos dañinos y más eficaces para el paciente, es importante también recordar, al ya explicado anteriormente, principio de la justicia. Esto debido a que, como ya se mencionó, la nanotecnología forma una parte muy importante en distintos campos de la industria, pero cuando al cáncer y sus tratamientos se refiere, las aplicaciones y estudio de las mismas quedan muy cortas, en comparación a otros sectores geográficos.

Influencias de los estigmas sociales ante la aprobación de nuevos tratamientos para el cáncer por parte de personas ajenas a la vivencia de dicha problemática desde los aspectos de seguridad ante las metodologías convencionales.”

Para realizar un correcto análisis y dar respuesta a este objetivo se realizaron una serie de encuestas a la población costarricense, en las cuales, se ha obtenido una efectuación realmente positiva, ya que la mayoría de encuestados/a brindaron una respuesta asertiva referente a la aceptación nanotecnológica; sin embargo, cabe mencionar que las distintas personas también presentan fuertes índices de desconocimiento en lo que respecta al manejo de dichoso uso nanotecnológico.

Tomando en cuenta las encuestas se puede notar cómo la población costarricense opina que la experimentación nanotecnológica podría considerarse beneficiosa en una gran escala, esto como una posible solución para enfermedades crónicas como el caso del cáncer; ya que

este involucra un proceso más veloz, menos dañino y con mayor probabilidad de convertirse en un medicamento más competente en el mercado en comparación con los demás. Por ende, se considera que si al realizarse las pruebas piloto, dicha tecnología muestra una serie de resultados efectivos, y a su vez se involucra la reglamentación ética que protege al paciente, y se logra ejecutar un mayor resultado de mejora en este, la sociedad costarricense estaría dispuesta a aceptarlo como un nuevo tratamiento para dicho padecimiento.

De tal forma que se han explicado y a su vez, se han investigado a profundidad cada uno de los resultados obtenidos, es de suma importancia resaltar su conexión con el proyecto investigativo, y al mismo tiempo con el actual marco teórico; Primeramente, es imperativo efectuar la comparación con el principio de la no-maleficencia; ya que, en este, Marlasca. A. (2021), pretende enmarcar un resultado positivo para el paciente. Para analizarlo, es crucial establecer una serie de mejoras en el procedimiento, esto para evitar que el porcentaje de riesgo se vea creciente en caso de someter a una serie de individuos a comprobar la eficacia nanotecnológica. Ya que lo que busca este principio es establecer una reducción voluminosa de los márgenes de error que se pueden ocasionar, es decir, que existan más beneficios que desvíos los cuales pudiesen provocar consecuencias negativas. Esto es mencionado a forma de prevención, ya que a pesar de que la nanotecnología contenga en sí una serie de provechos, esto no garantiza que se den como resultado un 0% de errores o fallas obtenidas.

Tipo de funcionamiento de los nuevos procesos para tratamientos del cáncer desde la nanotecnología metódica y la posibilidad de implementación en los programas regulares de la salud.

Respecto al funcionamiento se obtiene que por la reducida superficie sobre la que se trabaja las operaciones que realizan los sistemas de liberación son muy directos. Los polímeros son

partículas usadas para la terapia dirigida, cuentan con una capa hidrofílica y otra hidrofóbica, las cuales permiten cargarlas de fármacos, que una vez entrados en el organismo serán asimilados por el mismo y liberan los medicamentos de manera centrada y específica en el lugar afectado. Las nanopartículas fluorescentes son agentes de contraste que se liberan en el organismo, estas se apegan y reaccionan en presencia de una determinada organela, en este caso específico a las células cancerosas, permitiendo su detección en el cuerpo, lo que las hace la estructura idónea para el diagnóstico de tumores.

Ahora bien, respecto a la aplicabilidad, se tiene que es aún algo que se encuentra en proyectos a largo plazo en nuestro país, de acuerdo con el Dr. Rojas, los proyectos que se basan en el uso de la escala nano en aplicaciones biomédicas se encuentra en su segunda fase de testeo en organismos y que para que estas aplicaciones sean posibles podrían llegar a tardar entre 15-20 años. Además, es importante mencionar las implicaciones sociales, económicas y ambientales que tendrían las implementaciones nanotecnológicas en lo que respecta a posibles provocaciones en un aumento de los efectos toxicológicos sobre el organismo y en adición a una disminución en el consumo de materias primas. Asimismo, según menciona el Dr. Rojas el desarrollo de estos tratamientos resultan muy costosos, además de la inversión en personal capacitado; por esto mismo es posible señalar la relación que existe de este subtítulo con el principio de justicia, debido a que las personas con acceso a estos llegaron a ser una población muy reducida, aumentando la brecha de igualdad de derecho al acceso a la salud pública, universal y de calidad.

Conclusiones

Es claro que no se puede negar la necesidad que surge por nuevos tratamientos más efectivos en términos de disminuir los efectos negativos hacia el paciente,

dándose que las nuevas tecnologías en el área de oncología, brindan la posibilidad de optar por un tratamiento más enfocado que ataca directamente a las células malignas y no a las que fortalecen al sistema inmunológico, por ende, no terminan debilitando la salud física del paciente ni teniendo consecuencias negativas sobre su vida en general. Sin embargo, es también imposible negar que los métodos actuales y más comunes son, en ciertas ocasiones, dependiendo la fase en que se encuentre el tumor, efectivos.

Es absolutamente necesario establecer una relación entre las implicaciones (sociales, económicas y ambientales) que estas tienen con el funcionamiento y la aplicabilidad de estas. Se obtiene que puede provocar un aumento en los efectos toxicológicos sobre el organismo, aunque una disminución en el consumo de materias primas. Además, como se describió anteriormente, el desarrollo de estos tratamientos resulta muy costosos, así mismo de la inversión en capacitación de personal, por lo que la población con acceso a estos llegaría a ser una población muy reducida, aumentando la brecha de igualdad de derecho al acceso a la salud pública, universal y de calidad.

Además, es importante recalcar que a pesar de la existencia de estigmas sociales y de que Costa Rica no cuente con recursos económicos fuertes en referencia al área de la salud, ha ejecutado una serie de avances fundamentales en la medicina, haciendo uso de la nanotecnología en estos. Esta serie de avances es demostrada en la novedosa implementación de la terapia dirigida, la cual tiene como blanco a las células cancerosas para atacarlas de forma más eficaz. Por tal motivo, y en relación con la sección del principio de beneficencia, es que se promueve que los avances nanotecnológicos podrán llegar a formar parte de la sociedad costarricense en un futuro, esto debido a que los centros de salud del país buscan globalizarse día a día en la parte medicinal, haciendo uso de la nanotecnología como parte vital de esta misma área.

Finalmente, se concluye que permanece un vacío de conocimiento respecto a los estigmas

sociales que pueden existir en la población hacia los nuevos tratamientos, visto desde el punto de vista de los profesionales. Esto debido a que no existió una respuesta concisa acerca de estos o de las aproximaciones sociales que existen para los profesionales. Se determina que existe una enorme preparación técnica, pero se carece de la habilidad de establecer una conexión con el contexto nacional y a nivel de los pacientes con implicaciones psicológicas y percepción propia del mundo.

Recomendaciones

Público General. Se llama la atención para asistir a los sistemas de atención primarios de salud para el temprano diagnóstico del cáncer y otras enfermedades, a fin de colaborar con el control de uno de los retos de salud pública que enfrenta nuestro país y el mundo entero.

Estudiantes. Se invita e incentiva a los estudiantes a la investigación general, ya que la investigación es un pilar fundamental para el desarrollo de los individuos y futuros profesionales. Es mediante esta, que se pueda contribuir a la calidad de vida y bienestar de las personas.

Sistemas de salud. Se recomienda al Ministerio de Salud Pública u entidades asociadas a la promoción de los programas para la detección prematura de cáncer en Costa Rica, para de esta manera lograr tratar este problema de raíz.

Científicos. Se incentiva a las personas científicas, ingenieros, químicos, biólogos y todo aquel especialista interesado, a investigar la nanotecnología, ya que es esta una rama con gran potencial, pero que necesita de un personal muy capacitado para poder desarrollarse. De igual manera se incentiva a los ingenieros nanotecnológicos emprendedores a continuar desarrollando sus investigaciones.

Lista de Referencias

Alonso, B., López, A., Rodríguez, C., Lázaro, D., (2015). La nanotecnología a 40 años de su aparición: logros y tendencias. *Ingenierías*, 18(66), pp.13-23. 66 Parte II.indd (uanl.mx)

Castagnino, J. (2013). Nanobiotecnología. *Nanomedicina y Teranóstica. Acta Bioquímica Clínica Latinoamericana*, 47(4), 635. <https://www.redalyc.org/pdf/535/53530579001.pdf>

Hernández, R., Fernández, C., & Baptista, M. (2014). *Metodología de la Investigación* (6.a ed., Vol. 1). McGRAW-HILL/Interamericana. *Metodología de la investigación - Sexta Edición*

Instituto Tecnológico de Costa Rica. (2007). *La Nanotecnología en Costa Rica: la experiencia en el LANOTEC*. Microsoft Word - JoseRobertoVega.doc (cientec.or.cr)

Lizaraso, F. y Benavides, A. (2018). Ética Médica. *Horizonte Médico* (Lima), 18(4), 4-8. http://www.scielo.org.pe/scielo.php?script=sci_arttext&pid=S1727-558X2018000400001

Marlasca, A. (2021). *Introducción a la bioética*. USAC. 1-233(1). <https://biblioteca-farmacia.usac.edu.gt/Tesis/Introduccion-a-la-BIOETICA-Antonio-Marlasca.pdf>

Mejias, Y, Cabrera, N, Toledo, A, Duany, O. (2009). La nanotecnología y sus posibilidades de aplicación en el campo científico-tecnológico. *Revista Cubana de Salud Pública*, 35(3). http://scielo.sld.cu/scielo.php?script=sci_arttext&pid=S0864-34662009000300006&lng=es&tlng=es

Organización Mundial de la Salud. (2022). *Cáncer*. https://www.who.int/es/health-topics/cancer#tab=tab_1

Organización Mundial de la Salud. (2022). *Cáncer*. <https://www.who.int/es/news-room/fact-sheets/detail/cancer#:~:text=El%20c%C3%A1ncer%20es%20la%20principal%20causa%20de%20muerte%20en%20todo,21%20millones%20de%20casos>

Salaverry, O. (2013). La etimología del cáncer y su curioso curso histórico. *Revista Peruana de Medicina Experimental y Salud Publica*, 30 (1), 5. <http://www.scielo.org.pe/pdf/rins/v30n1/a26v30n1.pdf>

TEC. (2017). *Biomedicina: un reto nacional*. *Pensis*, 6(1), 6-11. <https://revistas.tec.ac.cr/index.php/pensis/issue/view/445>



Fotografía: Estudiantes a cargo de la Investigación

Tema de Investigación

“Impacto social de la práctica del fútbol como proyecto económico en la población de 18 a 24 años en la zona de Nicoya, durante el período 2021-2022”

Isabella Acón Vargas y Nicole Gómez Matarrita

Estudiantes a cargo de la Investigación, CHC-UNA, Campus Nicoya



Fotografía ilustrativa descargada de internet.

Resumen

Esta investigación mixta-descriptiva tuvo como objetivo analizar el impacto social que tiene la práctica del fútbol en la población nicoyana de 18 a 24 años como proyecto económico. A través de un marco teórico crítico basado en la concepción del cuerpo en Marx y en la Sociología junto con la aplicación de entrevistas y encuesta, permitió descubrir algunos de los motivantes que influyen en las y los jóvenes como las ganas de superación, cumplir un sueño, darle una “buena vida” económicamente a sí mismo y familia, así como la influencia de jugadores profesionales internacionales o nacionales. De ahí que el tipo de impacto social se pueda concebir en diferentes dimensiones de la realidad rural, periférica y compleja que envuelve esta población y que hacen que el fútbol pase de ser una posible actividad de ocio y recreación en la infancia a una meta apegada a la lógica del mercado de cuerpos e identidades que la globalización impone.

Abstract

The objective of this mixed-descriptive research was to analyze the social impact of playing soccer on the Nicoyan population between the ages of 18 and 24 as an economic project. Through a critical theoretical framework based on the conception of the body in Marx and Sociology together with the application of interviews and surveys, it allowed us to discover some of the motivators that influence young people such as the desire to excel, fulfill a dream, giving himself and family a “good life” financially, as well as the influence of international or national professional players. Hence, the type of social impact can be conceived in different dimensions of the rural, peripheral and complex reality that surrounds this population and that make football go from being a possible leisure and recreation activity in childhood to a goal attached to the logic of the market of bodies and identities that globalization imposes.

Presentación

Si bien a lo largo de la historia, el fútbol ha sido el deporte con más protagonismo a nivel mundial, siendo expandido a diversos lugares con distintas culturas, pero conforme ha ido pasando los años se ha convertido en un negocio porque hay patrocinios, inversiones, publicidad y espectáculo de pago, por ende, los jóvenes se ven atraídos a querer practicarlo de manera profesional para adquirir un estilo de vida de lujos como el de los jugadores famosos.

La presente investigación se plantea respecto a la juventud que practica el fútbol en Nicoya, con el objetivo de conocer el impacto social, debido a que se hace notable que muchos adolescentes quieran o practiquen este deporte de una manera profesional y como un proyecto económico, por tanto, en ocasiones muchos deben abandonar a sus familias, su enseñanza educativa y cambiar el tipo de relaciones intersubjetivas para lograr ascender en mejores equipos y así mismo, obtener reconocimiento futbolístico y cultural.

Antecedentes Lógicos Contextualización

Los inicios del fútbol según Flores (s.f) se dan a mediados del siglo XIX. En Gran Bretaña el cual comenzó un proceso regulador del fútbol de carnaval. Por entonces el fútbol era practicado entre los estudiantes de las escuelas privadas y en 1840 se tuvo un gran desarrollo en la red ferroviaria que permitió a las personas trasladarse a mayores distancias, proceso hizo posible la realización de competencias y necesaria la unificación de las reglas.

Por otro lado, el fútbol se transformó en un espectáculo pago, debido a que se empezó a cobrar para ver un juego, además, de que el estado de España fue el primero en implementar el método del reglamento de fútbol, llevando el mismo a una etapa formal y profesional

(Llopis, 2005). Por su parte en Costa Rica, en 1904 como lo indica Williams (2018) se crearon los primeros equipos de fútbol en el país y en 1927 entró oficialmente a la Federación Internacional de Fútbol Asociación (FIFA). Cuestión que conllevó a la conformación de una práctica popular en los barrios y comunidades, pero que cada vez fue más consumida en términos de deporte de entretenimiento que como muchas actividades mediante el proceso de capitalismo y globalización, conllevó la privatización de cuerpos y la venta de mercancías a gran escala.

Estado de la cuestión

Si bien García del Barrio y Pujol (2007) mencionan que el fútbol se ha convertido en una de las principales industrias del entretenimiento. Este proceso se ha visto reforzado con la transformación de las competiciones europeas de clubes, la aparición de la televisión de pago, y, más recientemente, la difusión de Internet.

Seguidamente, Mesén (2010) expone que este deporte se ha convertido en el más popular en Costa Rica y, por tanto, es una actividad que sirve para la iniciación deportiva de niños y niñas. No obstante, la vivencia del fútbol ha estado muy vinculada a la competición deportiva, además, se tiene una relación con De Marziani (2008), ya que menciona que hay presión de padres, entrenadores y público porque la meta ya no es el gol, es ser el mejor.

Por otro lado, Naya (2015) expresa que el desarrollo del fútbol ha provocado cambios tanto a nivel social como económico porque ha dejado de verse como una práctica deportiva y se ha convertido en uno de los negocios más rentables de la actualidad, adquiriendo un gran impacto de carácter económico, ya que ha abierto a la economía nuevos y rentables mercados, y distintas oportunidades de empleo.



Fotografía ilustrativa descargada de internet.

Construcción del objeto de la Investigación

El vacío correspondiente a esta temática responde a la falta de información desde un enfoque económico del negocio, y a las influencias que intervienen en la decisión subjetiva de elegirlo como un proyecto socioeconómico. Tomando en cuenta que, al ser en un espacio rural, en algunos casos se tiene la mentalidad que podría ser un método para salir de la pobreza o para volverse rico, si bien, por la problemática de que en estas zonas la mayoría de ingresos se tienen por medio del turismo debido a que son un destino atractivo para los extranjeros por sus bellas playas y hoteles lujosos, haciendo de este fenómeno, una problemática que requiere una mirada diferente a la que se pueda tener en otras regiones del país.

Por lo tanto, a partir de las principales problemáticas y vacíos investigativos mencionados anteriormente, surge la pregunta general: *¿Cuál es el impacto social de la práctica del fútbol como proyecto económico en la población nicoyana de 18 a 22 años durante el periodo 2021-2022?* De donde se deriva un objetivo general: Analizar el impacto social de la práctica del fútbol como proyecto económico en la juventud nicoyana de 18 a 22 años, de este nacen los específicos: i) Identificar los motivantes que tienen los jóvenes para la práctica del fútbol como proyecto económico, ii) Conocer el tipo de vínculo de los jóvenes nicoyanos con el fútbol como proyecto económico, y iii) Caracterizar los alcances y las limitaciones que tienen los jóvenes para practicar el fútbol como proyecto económico?

Marco Teórico

Teoría del cuerpo basándose en Marx

Basándose en la postura de Marx menciona que el cuerpo en el trabajo como la herramienta, medio y máquina para generar el material que se utiliza para explotación, dominación y sujeción por parte de las grandes empresas capitalistas y la burguesía. La teoría tiene una gran relevancia en el presente proyecto investigativo, porque posiciona al cuerpo como ente que conlleva el trabajo en función de la generación de capital.

Al ser el trabajo un medio que puede ser de explotación, tal deporte se podrá ver como un método de mercancía, donde los productos son los futbolistas, y las empresas capitalistas son los clubes. Es decir, los clubes muy reconocidos a nivel mundial tienen muchos recursos económicos, y necesitan de muy buenos jugadores para poder ser de los mejores o al menos generar recursos, por tanto, ofrecen dinero por el jugador al equipo con el que este juega y así realizar una negociación mediante contratos.

Sociología del fútbol

Si bien Marie hace mención a que el fútbol moderno ha estado vinculado, tanto en su funcionamiento como en su desarrollo, a la inversión y circulación del dinero y capitales, además, el fútbol surgió a través de un desarrollo industrial. Por ende, se encuentra un aporte con la investigación, ya que actualmente el fútbol es un negocio y no solo un deporte, por eso se crean métodos para adquirir ganancias como los espectáculos de pago, inversiones, y patrocinios, para así integrarse al sistema capitalista debido a que desde un inicio se relaciona con lo económico, llamando la atención de distintos jóvenes para verlo como un proyecto y no como un pasatiempo, también al ver que muchos jugadores profesionales tienen grandes ingresos para adquirir un estilo de vida lleno de lujos.

Respecto a la categoría que va de la mano con la investigación es el deporte, el cual es el re-

sultado de los movimientos precedidos conforme a una técnica empleada, basándose en las funciones que ejecuta cada parte del cuerpo. Además, la técnica que se lleva a cabo en los partidos por los jugadores tiene una relación conforme a la transformación que tiene una máquina en desarrollo; ya que cada vez se hace más complicada, y exacta, pero en función de objetivos comunes de una empresa que depende de sus seguidores.

Estrategia Metodológica

El tipo de investigación es de campo y descriptiva, debido a que para lograr obtener los resultados se debió tener una cercanía con respecto a la población investigada. Asimismo, la investigación es de enfoque mixto porque conlleva la recopilación de datos numéricos, así como de opiniones y percepciones de la población. Por otra parte, se emplearon técnicas investigativas como entrevistas y encuestas para conocer la opinión acerca de las personas que practican el fútbol. Por último, la población con la cual se trabajó fueron los jóvenes en un rango de edad de 18 a 22 años de la zona de Nicoya, ya que son quienes debido a su mayoría de edad pueden acceder a la toma de decisiones sobre su futuro deportivo-laboral así como cuentan con la experiencia de formación en esta actividad.

Análisis de resultados, conclusiones y recomendaciones

Motivantes de los jóvenes

En relación con el principal objetivo de la investigación, se determinan los principales motivantes que influyen en los jóvenes para ejecutar el fútbol profesional. Primeramente, se tiene la visión sobre si estos adolescentes empiezan a practicar este deporte por un pasatiempo. Se aproxima que el 62% de la población encuestada y entrevistada empezó a jugar como una recreativa, debido a que al estar pequeño se ve como un sueño, pero no siempre se piensa en una entrada económica, si bien se presenta el siguiente comentario de uno

de los entrevistados: Al respecto un participante comentaba: “Me gustaba mucho el fútbol desde niño, siempre me gusto practicarlo entonces lo disfrutaba mucho y era un sueño para mí” (Córdoba, entrevista, 20 de octubre del 2022).

Mientras que la otra variante muestra datos, el 38% no lo iniciaron a jugar como una diversión, Joseph uno de los entrevistados mencionó lo siguiente:

Al inicio cuando estaba más pequeño fue por mi familia porque es demasiado futbolera, mis hermanos siempre han jugado fútbol no profesional, entonces yo desde pequeño siempre he sido muy fiebre por el fútbol, siempre me ha gustado demasiado, pero también vi una salida muy buena, económicamente hablando. Porque en el fútbol si te va muy bien puedes ganar mucho dinero, entonces podría decir que primero la pasión y la segunda parte fue lo económico. (Entrevista, 11 de octubre del 2022)

Por tanto, se comprende que existe una influencia en la familia cuando esta se encuentra ligada a tal deporte, debido a que si desde pequeño se le muestra lo que es y lo que han logrado distintos jugadores profesionales, llaman su atención para poder recibir un salario por practicar un deporte que le gusta y apasiona. Obteniendo así que esta población se encuentra más relacionada a un interés económico que de pasión, por tanto, empezaron a jugar este deporte como un proyecto de vida. A continuación, se muestran los datos mencionados anteriormente concordes al fútbol como un hobby.

Figura 1. Fútbol como pasatiempo

¿Empezó a jugar al fútbol como un pasatiempo?
34 respuestas

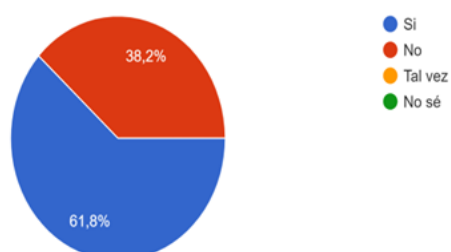

Fuente.: Elaboración propia, efectuada a partir de las encuestas aplicadas a la población de la región nicoyana y zonas aledañas.

Del mismo modo, se reitera que la mayor parte de los jóvenes recibió un apoyo por parte de sus tutores lugares, se obtiene que un 84,8%, por otro lado, se encuentra la opuesta, en donde el 12,1% de la población no obtuvo un apoyo por parte de las personas responsables, con lo cual se puede analizar que muchos de los tutores buscan el bienestar y la felicidad de los niños, incitándoles a practicar diferentes deportes para que puedan tener espacios de convivencia con otros niños que lo lleven a cabo también, además que estarían libres de la tecnología.

Si bien entre los comentarios de los entrevistados más frecuentes conforme a la variable en discusión, se encuentran “me llevaban a los entrenamientos y partidos”, “me ayudaban económica y emocionalmente”, además, Villalobos mencionó lo siguiente “el apoyo de los padres, que los motiven, que los acompañen en los partidos, es muy importante porque el muchacho se va a sentir respaldado de que está haciendo algo bonito, y por quien luchar” (Entrevista, 20 de octubre del 2022). Tal y como se muestra en el gráfico, que se encuentra a continuación:

Figura 2. Apoyo de tutores legales

¿Recibió apoyo de parte de sus tutores legales para practicar el fútbol?
33 respuestas

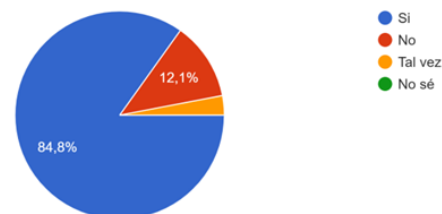

Fuente: Elaboración propia, efectuada a partir de las encuestas aplicadas a la población de la región nicoyana y zonas aledañas.

También, por parte de los entrenadores se obtiene mucho apoyo debido a que son los encargados de la formación de estos para que ob-

tenga excelentes resultados al momento de ser profesional y poseer éxito, se evidencia en la siguiente cita: “La parte del cuerpo técnico influye mucho también, en los buenos consejos que se le dan, enfocándolo por la línea que ellos deben ir, en que mejorar, en que lo está haciendo bien” (Villalobos, entrevista, 11 de octubre, 2022)

Figura 3. Influencia de jugadores (as) profesionales

¿Hubo influencia de jugadores profesionales para querer practicar el fútbol como un trabajo formal?
34 respuestas

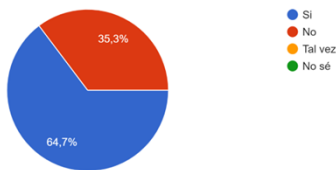

Fuente: Elaboración propia, efectuada a partir de las encuestas aplicadas a la población de la región nicoyana y zonas aledañas.

Con respecto al gráfico, se aproxima que el 64% de población encuestada y entrevistada, concuerdan con que hay una influencia de jugadores al momento de querer practicar el fútbol como un trabajo formal, además, el 57.7% considera que tal influencia es de jugadores tanto nacionales como internacionales, entre los principales se encuentran Cristiano, Keylor Navas, Messi, Shirley Cruz y Alex Morgan. Tal como se puede apreciar en esta respuesta de uno de los entrevistados: “internacional Cristiano Ronaldo, es uno de mis jugadores favoritos desde que tengo 7 años, también Alex Morgan he sido muy fan de ella desde que tengo 10 años y nacional Keylor Navas” (Rojas, entrevista, 11 de octubre del 2022).

Asimismo, se les crea una imagen de idealización a tales jugadores, donde muchos adolescentes quieren mantenerse al tanto de cada partido y evolución de estos, así sea para poder comprender más ciertas técnicas o aplicarlas en el campo, si bien como menciona un jugador de la primera división del ADG quien fue entrevistado “siempre es bueno poder ver a esos ídolos

como les llama uno, e intentar aprender ciertas cosas para ponerlas en práctica” (Bolaños, entrevista, 11 de octubre del 2022)

Vínculos de los jóvenes nicoyanos con el fútbol como proyecto económico.

El 47,1% de la población indica que practicaron el fútbol desde los 5 años o menos, el 35,3% entre los 6 y 10 años de edad, el 17,6% entre los 11 y 15 años, por último nadie comentó que iniciaron a una edad mayor de 15 años. Esto debido a que la influencia de amigos y familiares se ve reflejada en los primeros años de socialización.

Conforme a las entrevistas realizadas se siguen las palabras del entrenador Villalobos:

Darse a conocer, lograr su propia historia. Y, bueno, más que todo se da mucho en los jóvenes que tal vez son hijos de otros jugadores, entonces ellos se motivan a tratar de lograr más que mi papá o más que mi tío, eso también es una inspiración o una incentivo para alcanzarlo. También, ahora hay muchos representantes acá en Costa Rica, que representan jugadores y tienen mucha más oportunidad para que los coloque en otros equipos que son más conocidos de Costa Rica o en el extranjero.

Se concluye que la principal expectativa que tienen los adolescentes al jugar este deporte es poder lograr un reconocimiento, ya sea nacional o internacional, además, de que actualmente con la ayuda de ciertos representantes que se encuentran en la destreza futbolera pueden acudir a equipos con más visiones y aficionados. Por el contrario, Córdoba muestra la otra variable de la que se ha venido hablando, la visión más vinculada al conocimiento que se tiene conforme a la técnica y la vida, debido, a que el fútbol no es solo un deporte donde se aprendan técnicas sino también cosas que se inculcan y llevan a cabo en la vida.

Siento que es algo muy provechoso, no solo es la parte deportiva también la parte de aprendizaje que nos da en muchos ámbitos,



Fotografía ilustrativa descargada de internet.

siento que es un deporte que se le puede sacar mucho provecho para aprender y crecer tanto emocional como personalmente. (Entrevista, 20 de octubre, 2022)

Por otro lado, tras obtener una concordancia con los datos obtenidos en las encuestas y siguiendo las palabras de Córdoba:

Sí, porque alguien que empieza a practicar fútbol a más temprana edad va a tener un mejor rendimiento que alguien que no ha practicado y empiece a practicarlo a mayor edad, además, de que hay edades en las que si no se sabe mucho difícilmente va a aprender. (Entrevista, 20 de octubre, de 2022)

Lo cual expone que sí existe una influencia en la edad que se empieza a practicar el fútbol y al momento de querer ser profesional, debido a que se ve ligada con la experiencia que se ha obtenido desde muy corta edad para poder tener un mejor rendimiento y técnica.

Sin embargo, Villalobos menciona lo siguiente:

No, depende más que todo de la mentalidad del jugador, porque hay jóvenes muy maduros, y otros que son muy conformistas. Hay muchos que se ven más en clubes grandes o en otro país, y son bien jóvenes, ellos a temprana edad se consolidan en el equipo, al contrario, existen otros que aunque tengan las condiciones, no le ponen el mismo empeño y, es porque no tienen la misma ilusión de llegar a triunfar.

Por ende, se comprende que el vínculo se puede dar desde la mentalidad y actitud o por el contrario desde la técnica y la experiencia adquirida.

Por otra parte, está presente en los resultados, la participación de la categoría del cuerpo, ya que se percibe que, a partir de lo obtenido, los jóvenes toman el lugar de medios de mercancías por parte de los clubes para obtener muchas ganancias a través de este deporte y de ellos, apar-

te, de que pueden recibir sueldos muy buenos sin necesidad de tener una carrera universitaria, solo por realizar algo que les gusta ya sea por un sueño o por lo económico.

Por otra parte, se consultó por qué consideraban que este deporte podría ser una opción de proyecto económico, aproximadamente el 80% de los entrevistados se basan más en que el fútbol es un trabajo en el cual se pueden adquirir distintos sueldos y oportunidades, ya que se ha convertido en una industria llena de influencias. Luego, la otra variable conforme al 20% va muy de la mano, sin embargo, se refleja más en las proyecciones que se tiene en otros países y que esto influencia a los jóvenes a querer salir al extranjero en busca de esas opciones. Aspecto muy establecido desde los medios de comunicación: “Ahora muchas empresas televisivas o empresas nacionales, pagan por transmitir los partidos y empresas distintas pagan para que el nombre salga en los anuncios de los equipos, también hay muchos patrocinios” (Rojas, entrevista, 11 de octubre 2022).

Por otro lado, se muestra la otra variable, si bien Villalobos hace referencia a los representantes que se encuentran en Costa Rica, para darle la oportunidad a los jóvenes de que vayan a jugar a distintos equipos de todo el mundo. Por ende, se puede decir que los jugadores al ver que existen probabilidades para irse al extranjero y poder tener más posibilidades para alcanzar el éxito profesional, tienden a tener una inspiración para no rendirse tan fácilmente y transcurrir acorde a la disciplina.

Acá en Costa Rica hay 3 o 4 representantes muy conocidos que tienen mucha proyección en otro país, donde tienen muchos conocidos y preguntan, ven que tienen jugadores importantes o que les servirían en otros clubes fuera del país. Donde hay más dinero, entonces ellos se motivan de querer tener esa oportunidad, de poder salir y tener ese ingreso. (Entrevista, 20 de octubre 2022)

El fútbol, ha tenido un gran desarrollo conforme a la inversión y circulación de los bienes económicos, debido, se ha convertido en un ambiente de inversiones financieras, integrándose al sistema capitalista.

Un factor relevante es la experiencia asociado al fútbol en términos de motivación, por ejemplo, "Ha sido de mucho aprendizaje y mucho fuerza psicológica porque no ha sido un camino fácil, hay momentos de altos y momentos de bajos y eso me ha ayudado mucho a ver la vida de otra manera" (Rojas, entrevista, 11 de octubre 2022). Muy de la mano con la perspectiva del aprendizaje que se tiene como ser humano y no desde una visión de ganancias económicas. Sin embargo, uno de los jugadores entrevistados tuvo un criterio totalmente diferente porque clasificó su experiencia desde un punto de vista económico, sobre todo lo material que ha conseguido a raíz del salario que obtiene como jugador profesional. Algunos jugadores toman la vía del fútbol como un proyecto de vida solo por los bienes materiales que pueden adquirir y por el estilo de vida que pueden tener, perdiendo por completo el enfoque de aprendizaje y recreativa que se tiene por medio de este deporte. Por ejemplo: "Muy buena porque me ha ayudado a tener mis cosas, un salario estable, ayudar a mis papás y a mi familia, también poder tener un respaldo económico para vivir" (Córdoba, entrevista, 20 de octubre 2022)

Además, el entrenador de los porteros de primera división quien también fue uno de los entrevistados mostró una opinión muy interesante y cierta, debido a que muchos de los jugadores dejan sus estudios por enfocarse únicamente en este deporte, sin pensar en las consecuencias que esto podría llegar a haber en un futuro, por tanto, él menciona algunos de los sucesos que son muy usuales en este deporte y aconseja a los adolescentes que están empezando en esta industria a seguir estudiando.

Es un proyecto de vida, porque si triunfan podrán tener un buen ingreso económico, pero ya viéndolo como para aconsejar a los nuevos

jóvenes, no deberían únicamente enfocarse en el fútbol, porque existen muchas cosas que pueden pasar dentro del camino, lesiones, mala suerte, no enfocarse bien en lo que es en lo que se quiere, no luchar con la misma pasión o con las mismas ganas para alcanzar ese objetivo. Por otro lado, si ya lo alcanzaste y no estudiaste perdiste muchos años de vida, son años que tendrías que aprovechar para también llevarlo de la mano con el estudio para que también se tenga otra opción que es el estudio, si en dado caso no se pudo lograr cumplir las metas en lo que es fútbol. (Villalobos, entrevista, 20 de octubre 2022)

Alcances y las limitantes presentes en los jóvenes

Se obtiene como resultado que los jugadores muchas veces tienen que trasladarse a diferentes sitios para poder entrenar, además, de que depende del lugar donde se viva no hay mucha variedad en los horarios del transporte público, encima, de que se hace un gasto económico en los viajes y algunos no pueden costear. Además, con respecto a los alcances tienen una relación con el equipo de fútbol del ADG, también que han debutado en ligas mayores. Por ello, los jóvenes que practican esta labor de manera profesional tiene cierta relevancia con respecto a jugar en un equipo de primera división que esté en su cantón o cercano a la provincia.

Por consiguiente, se expone que los jóvenes en este proceso deben tomar una decisión entre jugar y estudiar o bien centrarse en solo una de ellas, ya que suponen que hacer ambas cosas es muy difícil porque requiere de mucho tiempo y sacrificio, sin embargo, la totalidad que ya están jugando de manera profesional escoge el fútbol, debido a que reciben ingresos a través de esta ocupación. No obstante, es importante realizar ambas ocupaciones puesto que el fútbol no ofrece las mismas garantías que una carrera universitaria, dado que en cualquier momento se puede presentar una lesión o dar por finalizado el contrato.

Conclusiones

Se puede concluir que las y los jóvenes de la zona de Nicoya tienen grandes expectativas a las cuales pretenden llegar. La mayoría de ellos lo que quieren alcanzar es ser profesionales y llegar a ser reconocidos, asimismo percibimos que no empiezan a practicar el deporte por una razón económica, sino que la gran mayoría por otros motivos como por recreación, salud, entre otros. Muchos de los jóvenes dejan el estudio porque los entrenamientos son pesados y no les queda mucho tiempo así que los abandonan ya sea por un tiempo corto o por siempre, dicen que es muy difícil estudiar y jugar; sin embargo, no es imposible, pero están conscientes que la carrera futbolística no dura para siempre y que en algún momento se tendrá que retirar, así que es importante el estudio.

Recomendaciones

Se recomienda a los jóvenes continuar con los estudios, pues necesitan un plan más que conlleve la búsqueda de su bienestar.

Se recomienda al Ministerio de Deportes, Ministerio de Educación, Municipalidad, entidades privadas, entablar objetivos comunes que primen el mejor camino para la juventud de la zona que practica este deporte más allá de su sentido de satisfacción personal.

Se recomienda al Colegio Humanístico, incentivar más investigaciones asociadas a este deporte u otros así como atender líneas de análisis de este fenómeno en términos etarios, de género, clase y étnicos.

Lista de Referencias

Barrera, O. (2011). El cuerpo en Marx, Bourdieu y Foucault: Vol. VI (11.a ed.). Iberofórum. <https://www.redalyc.org/pdf/2110/211019068007.pdf>

De Marziani, F. (2008) Fútbol Infantil: ¿Trabajo o diversión? ¿Esfuerzo o placer?

¿Competencia o juego? ¿Pena o gloria?. Educación Física y Ciencia:

<https://efyc.fahce.unlp.edu.ar/article/view/EFyCv10a03/5680>

Flores M (S.f) Historia del fútbol. Recuperado de <https://es.scribd.com/doc/125799384/Historia-Del-Futbol-Completo>

García-del-Barrio,P y Pujol, F. (2007) El papel del fútbol en la sociedad actual. Fútbol: ocio y negocio. Empresa y Humanismo: revista1-08:revista1-07.qxd.qxd (unav.edu)

Llopis R (2005) Claves etnoterritoriales de la historia del fútbol español.

<https://www.cafyd.com/HistDeporte/htm/pdf/2-24.pdf>

Mesén, D. Rodríguez, V. y Urbina, M. (2010). Análisis crítico de los procesos organizativos de escuelas de fútbol base y especializadas de clubes participantes en primera división masculina en Costa Rica en los años 2008 y 2009. Seminario de Graduación. <https://repositorio.una.ac.cr/bitstream/handle/11056/11435/Tesis%20licenciatura.pdf?sequence=1&isAllowed=y>

Naya, A. (2015) Más que un deporte. el fútbol y su repercusión socioeconómica en la ciudad. Universidad de la Coruña: NayaEdreira_AntonioAlejandro_TFG_2015.pdf (udc.es)

Williams, C. (2018). Historia del Fútbol en CR. Federación Costarricense de Fútbol. <https://www.fedefutbol.com/historia-del-futbol-en-cr/>

DIÁLOGO HUMANISTA

REVISTA ACADÉMICA ANUAL 2023

COLEGIO HUMANÍSTICO COSTARRICENSE
UNA - CAMPUS NICOYA

Generación 2022
CHC-UNA CAMPUS NICOYA

Impreso en
2023